（一）　第一萬零五百七十八號　西曆一千九百卅九年九月 陰曆己卯年八月八日　星期三　（日刊）　THE SHENG CHING SHIH PAO　康德六年九月二十日 昭和十四年九月二十日　（明治卅九年十月廿四日第三種郵便物認可）（大同元年七月二十六日第三種郵便物認可）

盛京時報
晚刊
九月十九日發行

發行人 染谷保雄
編輯人 菊池貞二
印刷人 東 先明
發行所 奉天 盛京時報社

新中央政權運動具體化
汪吳合作將登場
滿日華團結奠定東洋和平

【南京十九日特電】新中國中央政府、最近將告光輝的樹立、原來以汪精衞氏爲中心之新中央政權樹立運動、基於日前國民黨六全大會決定事項、進展中央政治會議組織工作、益以臨時維新兩既存政權積極協力、與日本政府强力的援助聲明、頗見具体的發展、是以最近將來、新中國中央政府定然誕生彼時、汪精衞氏或將担荷衆望以更生國民黨首領、就任新政府要職、吳佩孚將軍亦以何等形式參加新政權　而在新政權樹立同時、以順應地方實情之行政、使新中國打成一片、邁進建設新東亞强力的巨步、且復活日華兩國正常關係、與滿洲國入於友好關係、以鞏固東洋永遠和平之基礎、圖（自上而下）汪精衞、王克敏、梁鴻志、吳佩孚、

政綱政策首重民生

【上海十八日電】汪精衞一派在上海再建國民黨成功以來、即銳意從事於中央政權樹立之工作、最近即將臨時維新兩政府正式會談、同時並糾合各派各黨無黨無派之同志、圖國民政府之再建運動、以南京爲首都之新中央政權之樹立、亦僅爲時期問題、關於政府機構及陣容、已有具體案、其揭櫫之政綱政策、如汪氏之屢次聲明、亦可窺知、故其大體上當不外左列諸大端、

內政 新中央政權之統治力及範圍、爲日本軍現所佔領之地域、惟內中尙有雖屢經臨時維新兩政府在戰區內盡力維持既成政權、但不充分復興、在所難免、故其內政問題之重心、則爲治安之恢復、流民之宣撫、人民之歸鄉復業、換言之、即新中央政權先注全力於民生問題、拯救戰後國民之甦生、使民衆安居樂業、而後再移於民權問題、亦即由君制期而移於憲政期、其間如人材之登用、將更爲留意、藉以養成新銳之氣勢、

外交 關於外交問題、盡全力以尊重第三國在華之權益、並避免與第三國之摩擦軋轢、以宣傳使中外認識新中央政權之立場、謀確保外交上之地位、至於戰後復興必需之資材及技術、則廣求之於海外、爲涵養國力、關於外債問題、及其他案件、則務與列國協議、又如收回租界、撤廢領事裁判權等問題、暫時不取强行方策待國力充實、使列國自動的撤廢、

經濟 關於經濟、爲謀民衆之福祉增進、致力於產業之復興、固勿具論需對於混亂已極之通貨現狀、則斷乎使其統一、蓋以現在之情勢、若徒糊塗之方策、敷衍於一時、益足加重混亂之程度、故當局決將法幣、日本軍之用票、華興券、聯銀券等、暫時仍選之、認其存在、內中即或有一部之收回、或禁止流通、但亦務期民衆負擔不加重、而以此種之方針臨之、」

重慶國民參政會閉幕
大會空氣極蕭索

【上海十九日電】據重慶電稱、因恐日軍空襲之重慶政府、會期及地點等一切嚴守秘密、而於本月九日以來開第四次國民參政會、於昨十八日終了十日間之全日程、雖經重慶側宣傳、仍反映不斷敗戰與混沌之國際情勢、故大會之空氣、極爲蕭索、此次大會、先由行政院各部主管長官報告半年來之軍事、政治、財政、經濟等諸般問題、對此皆加以形式的討論外、通過大會之建議案及臨時動議、合計達八十二件之多數、其內容無何等可觀者、僅對於政府招集國民大會而決定所請求之制定憲法、實行憲政案及川康建設法案、稍惹人注意、

汪再通電勸和
向重慶痛陳利害

【上海十八日電】汪精衞於十七日夜深更、又向重慶之同志拍去和平通電、其電文如左「以抗戰勝利之希望、繫於國際援助、其錯誤弟等早已言之甚切、今者更值歐戰勃起、揆情度勢、益復彰然明矣、論者或謂英法雖無暇顧及遠東、但蘇聯尙足恃也、庸詎知德蘇既相約挾擊波蘭、則强國之態度、正所謂變幻莫測、弱國將受遠交近攻之禍、不言而喩、此吾人瞻顧前途、不得不懍然悟也、同志諸君意見中、或有以爲『和平固爲中國所希望、但日本究能否按其所提和平條件以誠意實行否不無可疑』者、而弟等則以爲實行與否之問題、視双方之誠意與努力、若各懷異志、一方以獲勝揆敵、進不知止、一方則以交綏收斂、勉强敷衍一時　以圖苟安、或以隱忍之態度、謀同機再起、如此、非特無和平結果且實足培植再戰根苗、其無意義、可以斷言也、今双方以共同之目的努力、首先實現共存共榮爲重、且吾人視爲必要者爲東亞受經濟侵略主義之毒害、已百年有餘矣、年來又以共產主義流毒、爲害益深且速、中日兩國當此世界動亂之秋、自應互相結合、使東亞不陷此旋渦中、更進而驅除經濟侵略主義及共產主義肅淸東亞天地、如是則事半功倍矣、且中日兩國、果能在此時機終熄戰爭、化干戈爲玉帛、日本則利用其特殊之地位、謀經濟上安定、中國藉令國民休養生息以圖工商業發達、俾恢復戰後之疲弊、而求完成三民主義中華民國之建設、進且依據和平之素志、確立東亞永遠之和平、更進而確保世界之和平、此誠可謂中日兩國國民最大事業與最大責任也、要之、中日兩國實應以共同目標、協力同心、始克實現和平、願同志諸君、廉察前進正途、翻然改悔、擧全力以邁進、救中國於危亡、奠東亞於長治久安之域者、悉在此一擧、謹陳肺腑、冀大方清鑒、民國二十八年九月十七日 汪精衞

因蘇聯進兵波蘭
黨府對抗戰悲觀

【香港十八日電】據重慶消息云、重慶政府、以爲日蘇停戰協定之成立、蘇聯軍進入波蘭之事實、含有蘇聯集中全力於歐洲、變更遠東援蔣政策之性質、極度狼狽、蔣介石當即與王寵惠、孫科、宋子文等要人、協議對策、又以駐蘇大使楊杰、及駐英、法、德各國大使報告爲基礎、關於對付新國際情勢、抗戰中國之方策、有重要協議、重慶方面以爲德蘇締訂互不侵條約、預想蘇聯之對遠東壓力、必更加强化、不料鑒於最近蘇聯之動向、已察知重慶方面誤算、乃大見驚愕、視今重慶政界、對於抗戰前途、大抱悲觀、

嚴家熾任財政部長

【南京十八日電】故陳錦濤氏逝世後、即告遺缺之維新政府財政部長及華興商業銀行總裁後任、十八日決定如左、
行政委員長 梁鴻志
兼任華興商業銀行總裁
財政部次長 嚴家熾
任財政部長、
又沈汝昌氏任財政部次長、
外交部情報司陳友濤氏辭職、

收回法權委員會

【南京十八日電】維新政府外交部收回法權第一次委員會、十八日上午、在外交部開會、到有夏外交部長以次委員十四名、決定今後每星期擧行一次定例會議審議領事裁判權撤銷及法院收回等主要議題、

皇帝陛下廿日再啓蹕
御巡狩錦州省

【新京專電】頃據宮內府發表云、
宮內府佈告　日五號
頃奉聖諭、
皇帝陛下、於九月二十日、自新京啓鑾、御巡狩錦州省地方、
康德六年九月十七日
宮內府大臣　熙洽

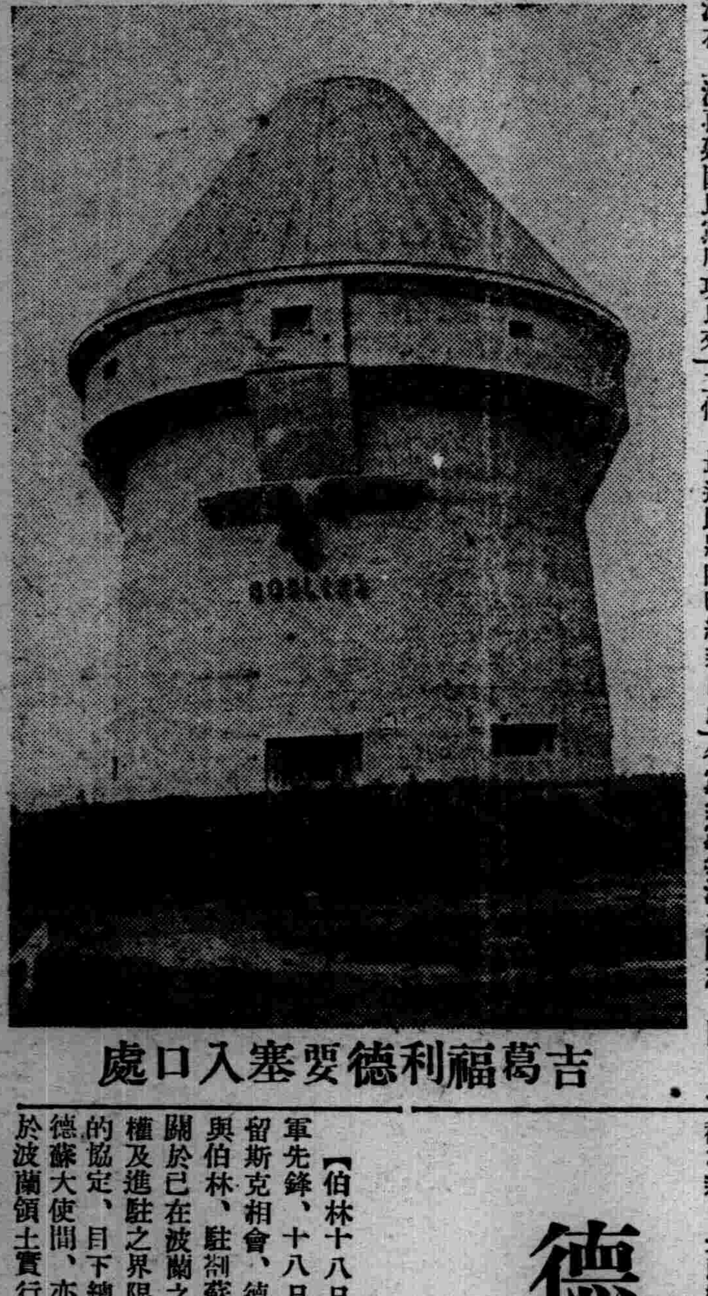

吉葛福利德要塞入口處

德蘇軍會師舊媾和地
將着手劃定新國境

【伯林十八日電】德蘇兩軍先鋒、十八日已在布列斯特留斯克相會、德軍最高司令部與伯林、駐剳蘇聯軍事全權間關於已在波蘭之德蘇兩軍行動權及進駐之界限、作種種具體的協定、目下總統大本營與駐德蘇大使間、亦與此併行、關於波蘭領土實行分割、似開始重要折衝、

【柏林十八日電】據柏林所得確息云、德蘇兩軍前線部隊十八日上午、早已在布列斯特里特烏斯克相會、按此地在一九一八年、會爲德蘇兩國歷史的構和地、今兩國大軍又會於此、諒立即進行劃定新國境交涉也、

蘇聯軍猛進 衝破尼明河

【伯林十八日電】據D、N、B通信發表、十七日晨、亘蘇波國境全面、開始進擊之蘇聯軍、節節戰果中、其中由緻克斯方面西進之部隊、在尼明河成功、佔據哈拉諸、義齊、西部烏克蘭方面作戰部隊、攻陷羅諸德、布諾、達爾諸爾、哥羅梅亞等、而因將哥羅梅亞、收於手中、蘇聯軍早即遮斷羅馬尼亞波蘭國境之大部分、

德蘇發共同聲明
暗示滅波蘭後設緩衝國

【莫斯科十八日電】德蘇兩國政府、鑑於對軍事行動、盛行各種風說、頃在柏林與莫斯科發表共同聲明書如次、在波蘭德蘇兩國軍隊之行動互相毫無違反兩國利益之目的乃至矛盾德蘇不可侵條約精神及條文等意思也、德蘇兩國軍之行動、意在恢復波蘭國家崩壞所失之和平與秩序爲使波蘭國民再樹立其國家的存在、故暫伸手援助也該聲明書、暗示兩國軍隊完全征服波蘭以後、樹立緩衝國小波蘭之意思、殊堪注目、

華沙和戰兩派交訌

【紐約十八日電】據達到紐約之情報云、華沙形勢、自十六日夜無線電沈默以來、雖未判明、然波蘭軍不過關於殘留在華沙之外交團最終撤退向德軍請求給與便宜、在首府移轉前、似尙須相當時間、一方據柏林側情報云、華沙市內之波蘭人間、引起內部抗爭、蓋主張徹底抗戰者與爲避免無用犧牲即時降伏者、有相摩擦之形勢、

英航空母艦殉戰
遭德潛水艦攻擊沈沒

【倫敦十八日電】英國情報省發表=、英國海軍航空母艦卡列加斯號、（二二五〇〇噸）被敵潛水艦攻擊沈沒、卡列加斯號、一九一六年進水、原爲巡洋戰艦改裝者、全長七百八十六呎、最大橫寬百呎、高二十八呎三分之一、裝載飛行機四十八架、乘員海軍將兵七百四十八名、並空軍將兵四百九十八名、

德艦當場亦遭擊沈

【又電】據英國情報省發表沈沒之航空母艦卡列加斯號組員中生存者、被驅逐艦及商船救助、目下在歸還本國途中、又謂德國潛水艦、受英國驅逐艦攻擊、當場受致命損傷亦歸沈沒、

德再攻華沙

【伯林十八日電】德國軍司令部、十八日夕刻發表如左、一、向波蘭進擊中之德國軍右翼部隊、十八日佔領德洛赫猶、如斯豐富油田地方之最重要都市、收於我手中、二、對我降伏要求之波蘭側軍使終不來、因而我軍再開始一時中止之華沙市攻略戰、

德掃蕩殘敵

【伯林十八日電】據確息云、在波蘭戰線活躍中之德國軍、十八日在各處實行掃蕩波蘭軍敗殘兵、聞其結果、會繼續頑强抵抗之波蘭軍敗殘部隊、竟支離滅裂、德國軍主要部隊、在杜洛哥比滋、馬基耶勞克拉斯尼斯丹各方面繼續進擊、但盧布林依然有反復激烈戰鬪、

亡命布達佩斯 波最高首腦

【紐約十八日電】據A、P通信波蘭羅馬尼亞國境塞那維司消息云、日前逃入羅馬尼亞領之莫齊斯基大總統史密格里元帥、貝克外長以次波蘭政府最高首腦部一行、業由羅馬尼亞領前往布達佩斯、尙擬轉往巴黎、

晚刊一大張半

右圖係皇漢藥法之始祖「神農」氏終生拔步於深山幽谷發見之種種貴重藥物

治療 心臟及胸患
斯界有名之古代動物精膽療治

皇漢藥係基於數百年療病之經驗故無論矣其治療病症主要之點、此藥係由深山幽谷深海之底、詳爲查找而採得着此效果顯著之聖藥、其中含有特種動物之精膽、雲南麝香爲犀角、熊膽、牛黃、眞珠等之聖藥、其効力絕可信賴、確爲諸位保護身體之貴重藥、因產量微少、難於得獲、故現代購買價額極高、此五種藥又加入數種之精膽、嚴加精造、完成出品『救心』、較今日所謂好爾萌療收同一効果、心臟及肺、肋膜、胃弱人等、均可賞用、

此『救心』含有動物精膽、經時代之好爾萌醫學方面之種種研究、以及九州帝國大學醫學部將一牛黃（Bezoar）藥之成分經化學研究其研究之結果於最近已發表矣　因此牛黃含膽汁酸、拘合膽汁酸、克列司志林、脂肪酸、力氣精、膽色素等、關於心臟狹心症、特殊高熱病、腹痛等奏特効如以家兎給與牛黃粉末會用觀查時、共赤血球顯著增加、使窒扶斯菌凝集溶化、尤對於體格健康、增加抗疫性能倍有證明實例、此種『救心』共一成分亦含有如此藥力、而且完全係動物精膽分子極爲微細、最易溶化於消化液內迅速吸收於內臟、効果良好使患病部强化由身體之內心增進健康、時下此『救心』二日服完者爲實驗計免費奉贈中請與索取體驗爲要、

因患心臟病談話亦感困難

樺太新聞本覺寺住職 山本師

患僧患很久心臟病、眼花、心悸亢進、喘息、苦腦盜汗、不能充分言語、全身浮腫、經服用『救心』後、日見功効、至二個月左右則告痊愈、實感喜悅異常　恢復健康後、同病者無須再施藥於寒、及炎熱時節、於過勞如養成服用救心之習慣定能獲相當之好効果

『救心』藥價一週分二圓、二週分三圓五角、三週分五圓
藥店百貨店均有出售如遇售罄時節請向救心本舖振替東京七二二六番購買可也

救心有效病症
患苦腦之心臟病者
肋膜及肺不良之人
胃弱食慾不振人
心臟衰弱亢進喘息
胸弱發熱咳嗽人
夜間苦腦盜汗之人
神經病手足疼痛者
苦腦之心臟脚氣者

特種動物精膽藥救心 實驗試藥二日分

目下免費奉贈「增進食欲養生心臟」之『救心』二日分
一人限一回以明信片索取當即寄不悞

免費奉贈

定購處 救心本舖
東京市京橋區西八町堀二丁目四十一
電話京橋二〇二、九〇番

梅津駐滿全權大使 進宮捧呈國書

【新京專電】新任梅津駐滿日本帝國全權大使之國書捧呈式、十九日午前十時於宮中勤民樓東便殿嚴肅舉行、於舉行之先、皇帝陛下於同九時五十七分、由熙宮內府大臣、張侍從武官長、工藤侍衛處長、張國務總理、星野總務長官、蔡外務局長官等扈從、御幸臨東便殿、對於帶同遠藤大使館駐在武官、三浦、成田、黑田各書記官而御待申述之梅津新大使、御賜以覲見及優渥之御言、同十四分國書捧呈式完了、同十九分皇帝陛下御容殊麗還幸內宮、

以軍司令官資格 復蒙御賜覲見

【又電】梅津駐滿全權大使、於帝宮國書捧呈式終了後、十九日午前十一時四十五分、以關東軍司令官之資格、車從幕僚二十名、復參進帝宮同五十六分於東便殿蒙　皇帝陛下御賜以覲見後、正午於清晏堂、更蒙御陪食、午後一時二十六分感激退下

日蘇停戰現地交涉 決議二重要案

交換双方駐軍位置及屍體俘虜

【諾魯高地專電】基於諾孟罕事件日蘇停戰協定之現地軍正式交涉第一日、自十八日午後四時起開催、會談前後共經四時間之久、結果、移爲實行東鄉、莫洛特夫會談之精神、双方嚴重約定舉停戰之實、關於停戰之實施、協議諸重要案件、更自十九日午後四時起、繼續十八日、關於以下等最後的重要案件實行折衝、

◇◇◇◇◇◇◇◇◇◇◇◇◇◇◇◇◇◇◇◇

一、於地圖上明記日蘇兩軍現在之駐止位置而互相交換之件之、

一、關於屍体收容及交族之件、

一、關於捕虜解交件、

大體於十九日中作現地折衝、換於國境線之劃定及撤兵換問題、在此次現地交涉不能討議、似須基於双方停戰協定之精神而謀善處云、

◇◇◇◇◇◇◇◇◇◇◇◇◇◇◇◇◇◇◇◇

双方不再增兵

交涉第一日意見一致

【又電】震動全世界耳目之諾孟罕事件日蘇停戰協定現地交涉第一回正式會談、九月十八日午後四時、在諾魯高地前面哈爾哈河畔、日蘇兩軍第一線中間草原舉行、定刻午後四時略前、我方藤本現地交涉委員長以下代表一行到抵該處、未幾、蘇聯軍代表鮑達包夫少將一行亦到、双方作緊張之握手、然後至會場中間之幕舍、正午四時、於此、開始會談、於入口處置相對之大圓桌子兩張、右側坐以藤本委員長爲中心之日本側各委員、左側坐以蘇聯軍代表委員長鮑達包夫少將、委員哥雞荷夫政治少將、察林外蒙中將、隨員特米林、魯金勤克、達亞毋夫三大尉、史達夫斯基、曹長等、劈頭藤本委員長起立致辭、繼由蘇方鮑達包夫代表亦作同樣致辭、而後以昨日（十七日）預備折衝所決定議題爲中心、入於討議、先由藤本鮑達包夫代表、逐次介紹双方委員氏名、兩代表各按本國政府命令、明確關於現地交涉締結、所予任務權限之旨、乃移於本議事、藤本委員長及鮑達包夫代表相互披瀝誠意、擬實行東鄉、莫洛特夫會談之停戰協定、關於現地審議事項之內容、協議結果、双方決定按昨日以前預備折衝進行協議、繼關於東鄉、莫洛特夫茲定內容之解釋、藤本鮑達包夫兩代表、各有說明、大概双方意見一致、關於停戰之實施方法、大抵爲如次兩點、

一、現在全線兵力、絕對不增加、

一、双方陣地間、亦不增加兵力、

意見一致、進者藤本少將議提明示地圖上第一線之線、希望相互交換、希望正確現在駐屯地點、但有問題者、所謂國與境線、無何等關係、僅示戰門中止場合之最前線位置耳云云、鮑少將亦圖示第一線、請與國境線問題、在性質過異吐露同感、而對於交換地圖、余亦同感云云、更仰軍首腦部之指示、予以時間、俟與蘇聯側磋商云云、月五時二十分入於休息、午後五時四十分再開關於屍體交換、藤本鮑達包夫兩代表、相互均有提案、以本問題爲中心、進行協議、大體已得成案、如斯因須受蘇聯中央指示、致在十九日正式決定再度休息後、午後七時十五分再開、關於捕虜交換協議後、鮑達包夫代表談共希望日、務願早日實現停戰協定精神、今後絕對在此戰門區域、不起紛爭云云、藤本委員長亦答稱極爲同感之旨、並相約十九日續開、午後八時二十分散會、如是歷史的現地停戰協定、双方在和平空氣裡、順利進展、第一日議事終了、屍體及捕虜交換及第一線兩軍駐屯位置地圖交換之重要案件、等待明日十九日會談、已呈本交涉之最高潮、殊值注目

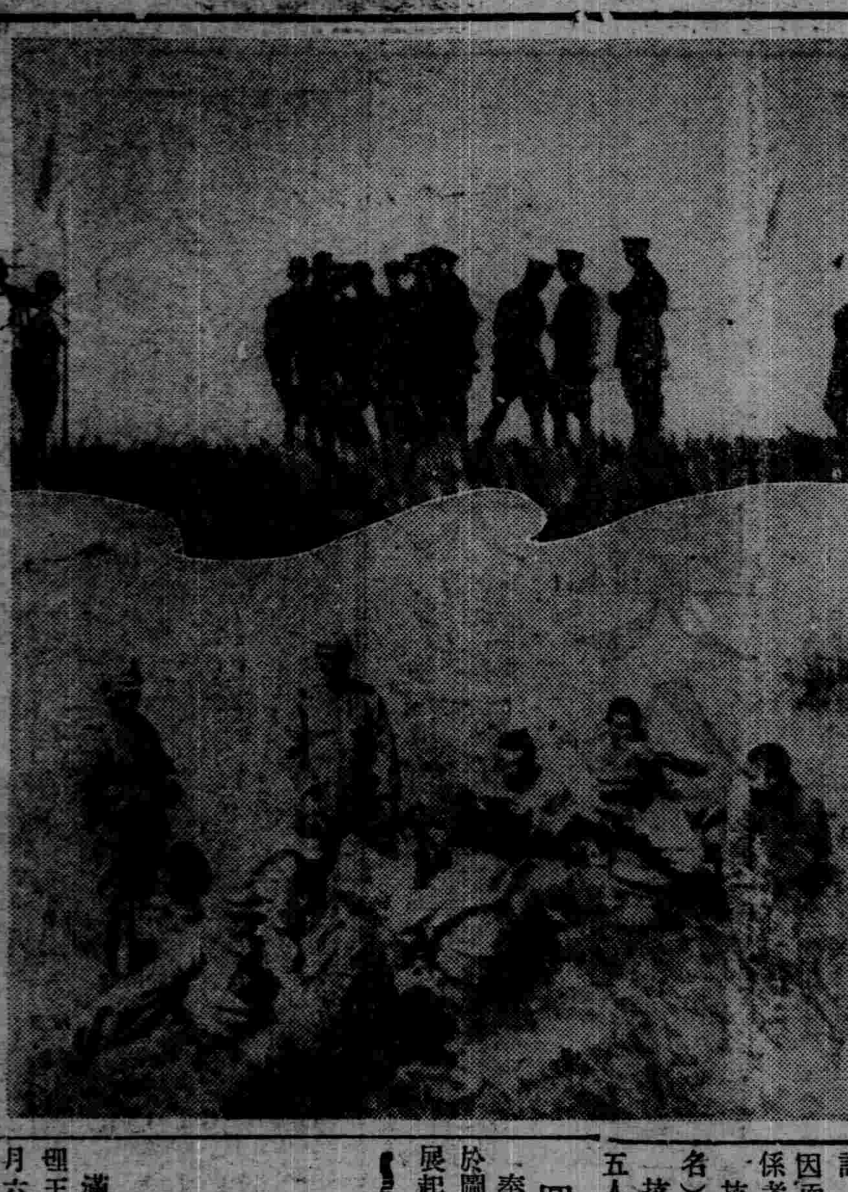

和平空氣籠罩下之國境 （上）基於日蘇停戰協定作現地交涉之兩國軍使在諾爾高地白旗下會見（下）左爲戰後國境上共進午餐之日軍勇士

行刑賞制定要綱 計分三種賞及五項目

【新京專電】政府爲鼓勵我國刑務從事官員並其行刑諸務之圓滑遂行毫無遺憾、使名實與法治國家相符計、特規定行刑賞、業誌本報、此案已通過十八日之國務院會議、關其要綱、補誌如左

行刑賞計分（一）、最高賞、認爲功勞拔群或認爲模範者、由司法部大臣賞與之、（二）、特別賞、凡功勞顯著者由行刑司長賞與之、（三）普通賞、其他功勞者由監獄長賞之、至於賞與金額、最高賞爲百圓以上五百圓以下、特別賞爲十圓以上百圓以下、普通賞爲十圓以下、

凡該當下列五項目中任何一項與個人或團體皆得受行刑賞

一、對暴動、騷擾、判獄之預防鎮壓上有功勞者、

二、對逃走囚犯在搜查逮捕上有功勞者、

三、於水火災及傳染病並其災害時或事變時對監獄之警防救護上有功勞者、

四、對在獄者生人而救護上有功勞者、

五、對刑務官執務時加以協力者、此外凡應受行刑賞之刑務官員在受懲戒處分而被免官者、則不行此賞、應受行刑賞之刑務官員、死亡或行方不明時、得將其應受之賞賞與其配偶者無配偶時賞與其子女、或直系尊屬（祖父母父母）、或兄弟姊妹等云、

奉天市各中等學校 陸上競技大會 今日開幕

由奉天市中等學校休育聯盟發起主力之奉天市各中等學校陸上競技大會、現經對於諸般準備均已布置就緒、以是特定於二十日午前八時三十分許在大和區國際運動場舉行開幕、

入江法制局部長 定期來滿洲視察

入江日本法制局部長以調查中國資源開發及行政組織之目的、將歸途來滿視察、其預定日程、即於九月二十二日由青島出發、二十三日到大連、二十四日由大連出發、於同日午后五時許到新京、二十六日由新京出發、同日晚九時四六分到雄基、此後經清津、京城十月一日到東京云、

國通編輯局長歸任

【新京專訊】爲接洽通信關係事務而東渡之滿洲國通信社升井編輯局長、於十八日歸任、

政府特派專使過奉赴津 慰問華北水災民

政府鑑於此次華北水災之大、人民遭損害之重、深爲惻惻除捐款助賑外、並爲慰問華北水災民起見、特派華北水災慰問使、一行有政府方面代表谷總務廳次長、民生部張社會司長產業部石坂農務司長、外務局施事務官、外有隨員一名、協和會代表、預定協和會中央本部曲實踐部長、外有隨員四名、特殊會社代表滿拓憲眞理事、於十九日乘亞細亞車出發抵奉、即由奉天轉道天津現地慰問云

協和會開講演會

【義縣】本縣協和會縣公會主催、於九一五紀念日、各種儀式舉行竣事、午後六時在公會堂、招集各界首腦部、及各學校學生等講演建國精神之發揚、並日滿一德一心不可分之關係云、

期家畜增產・防疫 產業部增置檢疫人員

【新京專電】滿洲之家畜、於軍需或食料上佔有重要之地位、當局爲促進其增產之必要、期圖其傳染病預防萬全計、決定實行進一步的防疫、因而於產業部內、增加檢疫關係者、其所增人員如下

技佐二人薦任（原有薦任一名）

技士十一人委任（原有技士五人委任）

省美術協會 從新募集會員

奉天省美術協會、爲另行募集會員起見、特經擬定自二十日起開始於各市縣辦理、茲其擬定辦法如下、

▲入會期間　自康德六年九月二十日起至十月廿日止、（但遇有特別情形不能在限定期間報名時在美術展覽會開催前報名亦可）

▲報名處　所奉天省民生廳社會科內、（但於各市縣居住者可往居住之當市縣教育科（或教育股）報名再由市縣彙總轉寄民生廳）

▲提出書類　如左記書類提出於民生廳或市縣教育科（教育股）一、入會願書（限由本會規定者）

▲會費納入　各會員須於入會報名當時繳納之、

住店丟失車後輪

南市場警察署管界、大西邊門外路南大成旅館、於月之十日午后二時許、有遼中縣公署農事合作社司機劉品三、宿於該店、將載重汽車放置於該旅館門前、不料當夜被人將後車輪竊去兩隻、價值一千二百餘元、十九日晨始行發覺、乃報告南市場署請求查找云、

圖書館員講習會

奉天省當局爲確圖各市縣對於圖書事務之整理與將來之發展起見、特經擬定由省公署及全省圖書研究協會共同主辦之下、舉行全省各市縣圖書館日系館員講習會、日期業經擬定爲本月二十八日起至三十日止亘三日間、在奉天省公署大禮堂內舉行講習云、

全滿稅關長會議 第二日交換意見

【新京專電】全滿稅關長會議第二日、繼續前日自十九日午前九時於經濟部會議室舉行、日鮮蒙疆代表亦出席、關於諸問事項中前日未了之案、由各稅關長披誠交換意見云、

法院旁聽錄

王皞如拋妻棄子案 宣告辯論終結

滿洲中央銀行奉天分行副經理王皞如、前于民國十八年五月六日納媚婦周氏爲妾、民國十九年十二月二十一日生子文良、王皞如愛扶養育、至康德二年王皞如竟將周氏及子文良一併遺棄、并否認父子關係、周氏狀訴奉天地方法院、請求確認親生子、審訊結果、判令王皞如應即認領、王某不服、上訴奉天高等法院、詳細情形業經屢誌本欄、該現又開庭審理、茲將筆錄記下、

審判長宣言、控訴代理人有什麼主張呢、

律師梁之桐起立陳述（王皞如代理人）請將原判決取銷、第一二兩審訴費用歸被控訴人負担、

問、另外應有證據啦、

答、應有啦、但法定代理人（王文良之母周氏）關于身分證明說、王文良乃民國十八年生人、究竟多大歲數、按這次計算是民國十九年生人、警察證明書乃民國十八年生人、所主張的前後不符、

審判長又宣言、被控訴代理人有什麼主張呢、

律師張俊武起立陳述（王周氏代理人）關于王文良生年、已經原審合法認定、關于證明已經第一審証人之證言詳載筆錄、無庸贅述、

審判長問、控訴代理人應什麼主張的啦、

律師梁之桐起立陳述、關于一切均詳載准備書面啦、

審判長宣言、被控代理人應有什麼主張啦、

律師張俊武起立陳述、關于主張除前次應明外、均詳載准備書面啦、

審判長宣言、本案今天辯論終結、

王周氏接言說、法律我不懂的我自養的孩子還不知道那一年嗎

審判長宣諭、得啦、案外的話別說啦、已經宣告辯論終結、有什麼話也不能說啦、本案定于本月二十三日上午十時宣判、下去吧、（閉庭）

諾孟罕戰利品展覽會

關於滿蒙國境諾孟罕事件、我國軍與友邦皇軍、發揮無敵之威力、屢戰屢勝、卒將外蒙蘇軍、殲滅無遺、戰利品鹵獲計有千數百件、曾在新京展覽、凡敵軍空陸利器應有盡有、洵稱奇觀、現經本報及滿洲日日新聞社、共同主辦之下、在奉天市公開展覽、歡迎市民免費參觀、

地址　大和區萩町大山運動場（千代田公園西邊）

日期　九月廿日起至廿四日止

免費入場　歡迎參觀

主辦　滿洲日日新聞　盛京時報社

後援　奉天省公署　奉天市公署　協和會　滿洲弘報協會

慨解仁囊 本市慈善家無名氏 捐賑津災千圓

本報自代募救濟天津水災義捐金以來、蒙各方慨助、共襄盛舉、加惠哀鴻、良匪淺尠、前次蛟河裕泉湧經理張君瑞山、曾個人捐助千圓、今無獨有偶、又有本市大和區某工廠代表社員某君來社、以〃無名氏〃之名義、慨捐一千圓、如此義舉、且不願出名、誠純正篤行之君子也、

日本辯護士會 慰問團將來滿

大日本辯護士會日軍慰問團華北班佐藤博氏以下一行六名、預定廿三日午後四時五十五分、由安東來奉、廿三廿四兩日滯在奉天、廿五日午後五時二十五分赴新京見學各方面之後、二十七日新京發去北京、至於滿洲班小汝儀一氏等大行七名、預定本月二十九日午前六時四十五分由新京來奉、慰問在奉各部隊之後、見學撫順及奉天、十月七日經由大連歸國、

捕擊野犬 十一月一日實行

奉天警察廳、爲預防狂犬病發生、以確保市民健康起見、特與市公署聯合實施野犬驅除、昨已通知各警署、並佈告市民徹底遵行、於十月一日至十日全市一律實施、凡飼養犬者、屆時務須注意、但被官方捕擊之犬、限於三日內赴本管警署領取云、

秋丁祀孔盛典

【西安】西安縣公署奉、奉天省公署民生廳令開、九月十七日爲秋丁祀孔之佳辰、恭謹致祭、縣當局奉令、於事前分別函令各機關法團首領及各執事人員參加、是日早八時、關縣長主祭率各陪祭官、敬謹致祭衣冠齊楚、式序嚴肅云、

各校添置無綫電

【北鎮】屬各級國民校、爲期得有宣傳智識、迅速起見、特每校、置添無綫電音機一座云

新京寶山百貨店五樓上 一壯男因痛子墜樓自殺

【新京專電】十八日午後六時許、有居住北安路南胡同七一一號之新京驛小荷物係風間豐三郎者（年二十五歲）、與其妻美代子（年二十三歲）、於寶山百貨店五樓談笑中、風間突然自樓上跳下、實行自殺當其墜地上後、左足折斷、流血不止、嗣由深町醫院加以救急、不料出血過多、至六時五十分、即行死亡、據中央通警署調查之結果、風間因七月十八日共四歲之子死去、嗣後其精神即呈憂鬱、而患極度之神經衰弱云、

電電放送演藝團組成 自昨起在全國各地演奏

滿洲電電會社、前因紀念聽戶突破二十萬並向滿人聽戶起見、曾網羅滿人素之好各項書曲雜耍藝人、組成『放送演藝團』、派赴全滿各地露演、已誌本報、茲該團已組織就緒於十八日離奉由十九日起首於撫順公演、以後依照下列日程赴往各地露演

九月十九日撫順、二十一日吉林、二十三日延吉、二十四日圖們、二十五日牡丹江、十月一日富錦、四日佳木斯、七日綏化、九日十日齊齊哈爾、十二日洮南、十四日遼源、十五日四平街、十八日安東、二十日錦縣、二十二日承德、二十五日營口、二十六日鞍山、

（寫眞即該團一行）

天津水害義捐金芳名錄

無名氏　捐金一千圓

現流行家庭業餘品
家庭電影機特別優待大賤賣
奉送試映用影片一捲五十尺
用法簡單
兒童皆能映
定價 三元九角 七元
三元 拾 壹元
五元 三十三元五角
函購送料四角五分（凡用郵票代貨金者須照價加一）
價目表函索即寄（但須付來郵票二分）
新京東三道街 吉野洋行 (2)

魔術教授暫停
啓者本社社長周化一氏奉命自九月十九日出發歷遊全滿負宣傳任務至十月二十八日公畢返奉在此期間關於魔術之面授或函授不得已暫行休止至歸時照常傳授諸希鑒諒爲荷
奉天市第一商場 化一魔術研究社啓

のみよい小兒用シロップ
コデス
百日咳亦可 喘息亦可 均博好評！
國學博士 醫學博士 推奬
大阪市北區中之島町 佐岡三藥房
試藥希望 新附郵票廿分 函索取即寄

賣買票股
奉天紡紗廠 商工銀行 協和工業
高價買入 迄御照會
滿洲取引所取引人 大谷與市商店 奉天加茂町十四 TEL 4474 4356

頰紅 口紅
此乃近代調色之最高品質決非其他紅所能及
クロバー
東京・三葉商會・大阪

世界珍聞及其他

戰爭上不可缺廿種物資
英國祇有一種

因爲歐洲的動亂、將發展爲第二次大戰、茲據美國有數軍事專門家麥廸爾哈特大尉、把最近戰爭實行上不可缺的物資二十種、列舉如左、

煤(一般生產用)煤油(原動力用)石油(火藥用羊毛織)膠皮(輸送用)銅(武器用線)(武器用鉛)(武器用)甘油爆藥用)纖維素(無煙火藥用)水銀(爆藥用)(鋁及包基賽特(航空機用)鉑(化學機械用)錦(鋼鐵製練用)石綿(槍砲及機械用)雲母、硝酸及硫黃(化藥用)

而該大尉、又把歐洲列國有沒有此等物資中述如左、

△英國、英國在該戰爭實行用物資二十之中僅僅有一項、所以其他的物資、祇有仰給英帝國屬領或友邦國的輸入、別無辦法、即係英帝國祇要能確保使用海上的路線、那麼就能得到此等物資、在這一齊英國海軍是操着英國盛衰的關鍵、英帝國的崩壞、不在乎轟炸倫敦、而在英國海軍的興廢如何

△德國、德國、銅、膠皮、錫、水銀、雲母全然不生產、而碎鐵、銅、錦、鎳、羊毛、煤油、硫黃等、取於德國、都是不充分、所以在這一齊爲德國長期戰不利的理由、

△其他各國、意大利上述物資的大部分、必須仰給海外、輸入就是煤、也有供給不充分的情事、

華北教部函令對外文件務用中國文字

北京訊、華北臨時政府教育部頃函東亞文化協議會云『遜啓者、承准行政委員會咨開 所有本政府轄屬各機關及中國法人資格之公司、對外文函務用中國文字 并用中國紀元、如有故違即將其資格取消、經費停發、除分別函咨並通令各省市及本會所屬各機關、和應咨請査照、並希分別飭遵等因、除分別函令外、相應函請査照爲荷此致文化東亞協議會』

國際菊壇軼事
日少女醉心中國舊劇
曾函綠牡丹拜師

中國的名伶、向來以生長在北地的爲多、南方的成名的人、實在很少、尤其能博得全國一致推贊的人更屬少數、這是因爲北方從古才、但在南方、雖然傑出的人才很少也並不是沒有、在中國過去劇壇上佔着重要地位的黃玉麟就是、在南方產生出來的名伶、黃伶亦爲花旦之一、彼最黃、名瓊、又名瑞生、藝名綠牡丹、在前數年、如果我們一提綠牡丹這三個字、是沒有一個人不知道的、

黃籍隸貴州、遜清時、其祖父曾官至工部郎中、父名黃吉人、曾任江西知縣、革命後升任爲都督府參謀次長、玉麟固一官家子弟也、不幸袁世凱稱帝時、其父隨李烈鈞等舉兵反抗、被袁世凱擊敗、其父乃逃至上海、玉麟即於此時投身伶界、拜戚少英爲師、專工花旦年方九歲、不數年即登臺演唱頗博好評、蓋玉麟生性聰慧、對戲劇領悟甚速、民國十三年多黃入北京演戲、北人頗爲歡迎、以南方而受北方人所歡迎者、黃實爲第一人、民國十四年黃復東渡日本、日人亦大歡迎、自梅蘭芳後、能受日本朝野所賞識者、亦以黃爲第一人

黃在日本演唱時、有一日本少女、對黃之藝術頗爲絕倒、黃返國後、曾接得彼女情書一封、文詞婉妙、讀之令人憐婉此事在民國十五年時、實哄動南北、茲將該信譯諾如下、在日華二個和五提攜之今日、實一可資紀念之事也、

『懷念的綠牡丹君』

我畢竟再不能忍耐、終至寫出這書信來了、我從七月以來要忘怎樣也忘不了、時在我心目中、浮現出你的面影來、時而使我悲哀、時而使我苦悶、所以我終至不揣冒昧寫了這封信寄你、盼望你不要嘲笑我愚鈍、而可憐我這一點苦衷、

我自從認識你以來、世上的一切東西對於我都感覺無趣只有你一人、才適成其反、在七月開演之中、刮風之時也好、降雨之時也好、我總是在那化妝室的窗前、眞的、你的化妝的藝術、確是很高妙的使我佩服、只有你的演藝、雖然我對於中國的戲劇沒有研究過、可以說一點也不懂、但是實在覺得也可以賞鑑的了、我不敢批評、所以就只好這樣說、

我時常這樣想、中國的戲劇、雖然和日本的有些不同、但如果把它移植到日本來、一定也很會使日本人歡迎的、但可惜、這是不可能的、我眞想捨棄了一切、來中國學習中國戲劇呢、因此、我想去北京、就是上海也好!

綠牡丹 呵!你是 藝術的創造者、我想請你做我的導師、你不要以爲我是一個日本女人呢?日本人和中國人是一樣的沒有分別、生 活習慣 都是一樣、不同的是國名、爲什麼不能合作一致呢、藝術是沒有國境的、

我爲着要紀念你、想把你的名字織在我的裳裡、你請等着吧、在一月以後我這全身都要用中國的東西包起來吧、中國的衣服、中國的裝飾品、並且若是你曉得、在那衣服上還點綴着綠牡丹呢?呵你知道嗎、我在等着你的回信呢?

日本東京府××上

這位日本少女、爲着對中國

瑞典老婦割耳
完成愛兒婚姻

住於斯德哥爾摩之一青年、生來兩耳皆無、及至年長與人並遊、以其無耳、早爲一般女子所憎惡、自己恒鬱鬱不樂、最近其崇拜一女子、而彼方以其無耳、遂拒絕、青年因是甚爲悲觀、其母親甚憐之、乃與斯德爾摩之整形外科專門醫、愛爾、拉庫納爾博士相商、謂其能將以爲自己年老不 要耳朵 亦可、遂使博士將她自己耳朵割下並使醫生對其子言這是遇自動車事故者之耳、遂施行手術、移植於共子頭上、立見成功、嗣後其子知其母爲了自己而把耳朵割掉甚爲懊悔、其母爲其無耳、乃以髮覆蔽之、該青年今已與所愛的女子結婚得享一家之團圓云、

希總統的轟炸優生論
轟炸可以淘汰劣國民

德國總統希特勒發表過一篇『轟炸優生論』、希特勒總統說、世界上人最沒有用的是神經衰弱的病與恐怖病者、神經衰弱病者的子女也是神經衰弱患者、假如聽他的遺傳下去、將國民的品質上要受到莫大的影響他說、在西班牙德義優秀空軍轟炸之下、凡神經衰弱病與恫恐病人必先被淘汰驚悸之餘、死亡甚多、而剩下來的大部分是堅毅、沉着、健全的國民、所以轟炸不啻是一種優生的方法、而將來西班牙的國民、必是很優秀的種族、如果他這話實現、那麼他現在無異乎正替波蘭造好國民、淘汰衰弱的分子、

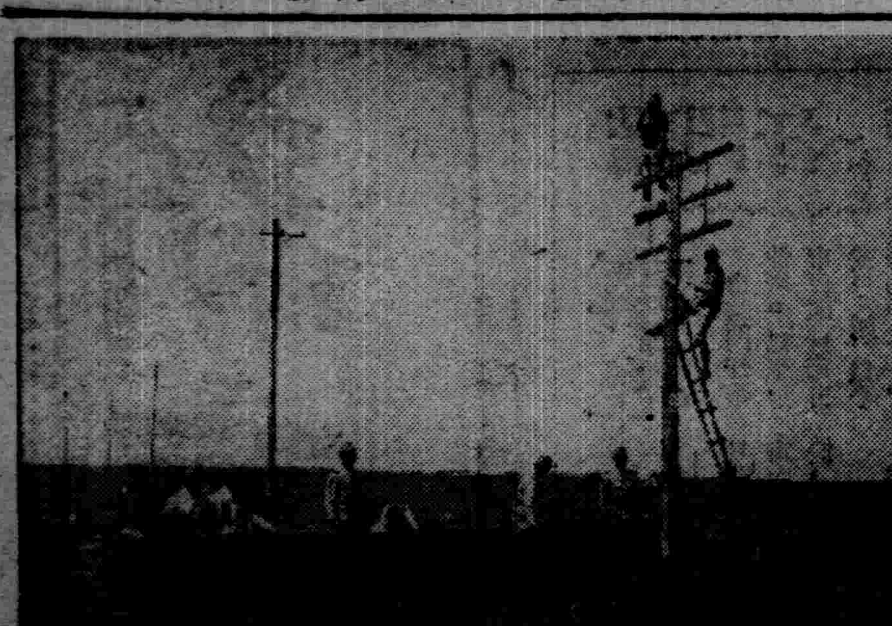

×××寫眞說明×××

天津水災復興工作、皇軍晝夜兼行、(上)通信線復興作業之勇士(下)防水堤工作之皇軍與華民、

英國航空部
募女隊員

英國航空部九日發表、召募空軍婦人、補助隊員應募者之年齡、限爲十八歲至四十三歲、而有航空經驗者、至五十歲者、并規定例外此等、補助隊員係從事航空部隊之食膳食堂招待整備員、汽車駕駛員、及電信電話接線員、

滿洲古蹟
土製人形(續)

至關於此二人形、除其一僅餘頭部、其一則在頭部之下、尚殘存其破毀作龜裂狀之體型微可察明其微跡者、即此體型完全以粘土之彫刻紋縷、表現其服裝之形狀、且測定其紋縷之表層、當時必施有不同之色澤、以此種色澤表現當民時人服裝之實際趣向、惟以年久浸蝕、顏色迷蝕已不可辨、僅能從其泥體表層之蒸色、而測知其全體似有大部之朱跡者焉、

愚此土偶衣飾之紋縷分配、可知其爲無領、斜襟對掩之古裝、腰間束有掩長之帶、袖長而潤、底是純然之漢代服束也

又基於以土偶殉葬之實跡、爲後來焚化假定型之紙人物之預伏根脈、前已申言、勿庸復贅、但此爲自其以後風俗沿革着眼而論斷者、至其殉葬土偶之動機、雖一部基於『事死如事生』之心理變態、然究未能如此單純、(未完)

擾害治安
賊

北京訊本市和平門內新簾子胡同一帶地方、年來時聞飛賊、擾害治安、一般住戶被賊偷竊者、時有所聞、昨(十一日)夜間、新簾子胡同一百號住戶樂宅、又被飛賊越房入院、將街門大開、偷去自行車一輛並衣服鈔洋若干、頃間失主已向內二區和平門派出所報案、並請嚴拿竊賊云、

北京水災義務戲
小翠花妙謔解頤

北京訊、新新大義務戲、有一天大演乃馬連良小翠花之烏龍院、精彩百出、即打諢亦多於往日、如宋江問閻婆惜之銀子時、對曰、『銀子呀、老太太下台嘞一存啦!』又逼寫休書時、生念曰、『妾』旦亦曰、『妾』連良再念曰、『妾』翠花謂『妾就妾、妾寫罷!』晰對馬之便宜、譜浪生妾、最妙者即閻婆惜以手在宋江之頂上比劃作王八形、曰、『你們諸位瞧他像王八不像』、當晚忽多加一句曰、『水都是他鬧咨!』此戲本爲救濟水災所發起、故台下聆及此句無不以爲妙諢、又前場蕭長華之蔣幹三穀迷『長大人』無根、共對『子路』之詞曰『我這糧都救濟了天津災民啦!』亦屬本地風光、

阿波共同汽船出帆 大連

▲開往芝罘威海衛青島
△利通號 九月廿三日
▲開往仁川鎭南浦
△第三壽丸 月 日
▲開往芝罘
△第十八同共丸 九月十九日
▲開往芝罘威海衛仁川
△日高丸 九月廿八日
電話二二五〇〇一番
阿波共同汽船會社

大連汽船出帆

◇開往基隆高雄
△山東丸 九月未定
▲開往青島上海
△奉天丸 九月二十日
△青島丸 九月廿三日
△大連丸 九月廿六日
▲開往龍口
△龍平丸 九月廿一日
一、上海航路上午十一時開船改爲正午
一、台灣航路下午四時開始改爲同五時
芝罘威海衛清津雄基船票發售處
日本國際觀光局奉天支局
大和旅館出張所
城內分所電三抛四六一一
哈爾濱新京各日本觀光局

補殘製造
義手 義足 補助器 矯正器
有詳細說明書承索即贈
奉天大北城門裡長安寺院內
元昶補殘工廠謹告

ライネンモ
グリコ
ニッキ

大贈送
鼠瘰指南內容豐富 患鼠瘡者數星到來 郵票二份即寄不悞
患鼠瘰鼠瘡者不可不看 婦患瘰癧氣瘰不可不服 男此症者不可不服瘰癧內消丸
奉天小北關西下窪子令開明胡同門牌四十四號
王廉士

直輸入各種
膠皮車輪及
新舊鋼板內
外皮帶鍋爐
批發

補帶用機器
批發

永和商會
奉天大西邊門外路南
電話(二)四〇〇六
工場(二)三一九七

註冊商標
寰球無匹 眼科聖藥
大學眼藥
不痛不麻 奏效如神
617

君如貧血衰弱
喝了此酒
就能恢復已往
的強壯!
補血強壯
赤玉牌葡萄酒

百杯健康
千杯延年
11

雙層化積膏
萬靈虎骨酒
特製至寶三一腎丸

筋骨疼痛 胃脘腹痛 婦女血積 足手拘攣 半身不遂 陽痿囊縮 精關不固 腎虧腰痛 經神衰弱
四肢麻木 五積六聚 經血不調 筋骨麻木 腰腿背痛 婦女血寒 夢遺自遺 精神萎弱 淋濁疝氣
腰腿背痛 多年痞塊 經閉白帶 中風中寒 心腹疼痛 子宮寒冷 陽痿早洩 精乏髓空 下元虛冷
風寒濕痰 腎寒疝痺 每份壹圓 痿痺癱氣 腎寒疝氣 每瓶貳圓 房勞過度 氣力短促 每盒參圓

外埠函購郵費不加惟虎骨酒至少須三瓶方能寄再信內裝【匯款】票務祈掛號
總發行 奉天市鐘樓南路西
德潤堂藥局

奉天東方書店最近出版新書

現代最新交際大全 一元五角
文藝新詩春水 四角
文藝小說往事 二角五分
冰心傑作冰心文選 五角
名著文藝近代小品文選一 三角五分
名著文藝近代小品文選二 三角五分
補珍算術參考書 五角五分
文藝尺牘現代白話書信 七角
分類普通尺牘大觀 七角
文藝精選春潮 二角
文藝精選夏雨 二角
文藝精選秋霧 二角
文藝精選冬風 二角
張恨水著春江淚痕 四角五分
李秋穎著薄命女 二角五分
程瞻廬著風月淚史 二角
偵探小說新婚大血案 三角
偵探小說湖畔慘劇 三角
汪景星著五峰十三俠 三冊壹元
不肖生著江湖大俠傳 四冊一元七角
顧明道著太和奇俠傳 一元
【歌本】貂蟬 四角五分
【歌本】楚覇王 五角
五彩看圖識字 三角
參考用書算術難題詳解精華 六角
寫景用書學生作文描寫辭典 七角
中外名人格言精華 六角
以上各書照價一律七折(優待讀者免收郵費)
△本外埠各大書局均有代售▽
備有新印出版圖書目錄函索即寄
總發行所 奉天鐘樓南 東方書店

新京特刊

韓雲階

第四一八號

盛京時報新京支社

新京特別市東六馬路

電話二•三〇四七番

諾門汗 事件停戰協定 商民異常稱快

自諾門汗事件發生以來、市民即自肅自戒、頗爲平穩、今聞於諾門汗事件、日蘇兩方締結停戰協定、市內商民聞報、非常稱快、此後非獨國境平安、而商民人等更享高忱無憂矣、同時各種物價、當能有落無漲云、

全聯首都代表 吳志達等七氏

康德六年度之協和會全國聯合協議會、預定於本月三十日起、至十月七日止、共八日間、在國都隆重舉行、協和會首都本部、鑑於全聯大會在邇、對大會出席與議者、業經選定金子嘉一、岩間甲斐之助、山下要人、淺井庄一郎、吳志達、張惠風、孫瀛洲等七氏、

淨化國都 爲徹底洒掃清潔計 實施秋季衛生大檢查 由本月廿九至十月七日一週間

時維八月、序屬仲秋、正是天氣冷熱不均之際、同時亦最容易發生傳染疫病、所以新京特別市公署保健科、對國都街道與市民家宅清掃、促進衛生觀念、曾屢催市民一致清潔、無如街道縱橫、人烟稠密、當時奉行維謹、然而日久懈生、所以近來各街心之堆積穢物、與市民家屋之塵芥、狼籍不堪、非獨影響於衛生、且於國都之觀瞻、大有妨碍、茲爲免除市內污穢、務期國都澈底淨化、決於九月廿九起始、至十月七日止、約一週間、實行秋季衛生大檢查、業已傳告市民等、務將街心、家屋、宅院一律洒掃清潔、以備檢查、而期國都之淨化、茲誌清潔檢查日期於左

九月二八日明倫街、崇知路、孟家屯、和順公園、拉拉屯、獾子洞、北十條通、逢家溝子、北五條通、

九月三十日白菊町、范家店、興安大路、嶺東路、民豐路腰站、韓家店、散步闕、崔家營子、

十月二日 淸和街、東朝陽二路、大孤榆樹、欒土街、何家屯龔邊孫、寬城子街、軍用路老西窩棚、

十月三日同治街、義和路、大陪家窩棚、朝日通、八島通大和通、北大街、東三道街東二道街、

十月四日日本橋通、驛前、東三馬路、桃源路、自强街、豐樂路、

十月五日桔梗町、西廣場、兒玉公園、東大橋、興運路、東新京驛、新市場、西三馬路

十月六日東二條通、富士町、東五條通、東安屯、長春大街、大同公園、南嶺、南關民康路、

十月七日八里堡、楊家店、金錢堡、双德店、三家子、黑嘴子、

義縣十四位善士 捐金七百救災民

此次天津水災、嗷嗷哀鴻、啼飢號寒、深爲國人所憫惻、世界紅卍字會滿洲總會、首先捐助三十車賑糧、以救災黎、其慈善之義舉、業誌本報、茲該會於本月十三日、接到義縣十四名、不具姓名、住址之善士、滙來國幣七百元、係爲輸助該會籌辦天津水災賑欵、該會已列入津賑項下、同時對於十四位大善士之義舉、誠堪欽佩、希國內君子仁人、見義勇爲、慨解仁囊、以期救濟天津水災之難民、

法院旁聽錄 因姦構成傷害罪 判有期徒刑三年

魯成林是莊稼人、現住在長嶺縣區小元號屯、他妻是同村麥起之四女、張氏今年二十三歲、生有男孩（四）一名、尙有姜母（七四）在堂、一家四口、住間半房全賴魯成林終年勞作、而養活老小、每年雖不大富裕、到也自給自足、詎料對面屋金德玉（三八）共妻已死、留下一兒（十）、金亦務農爲業、尙有餘閑、終日與魯張氏、撕磨、加以金某年歲不老、心性柔巧、言語流利、而水性楊花之魯張氏、竟心薄嗣易被引誘、遂於本年四月間即開始偷與魯張氏通姦、及魯成林赴沙崗一帶鋤地、於七月八日回家、於午夜睡醒、見其妻張氏在外屋行爲鬼密、當即披衣下坑、行至外屋、見其妻正與金德玉通姦之際、遂上前給姦夫一掌、姦夫不服、反持斧追逐、本夫無法抵抗、乃利用姦夫之室內無燈、隱藏坑上、以避危險、姦夫持斧追至屋中躍登坑上、意欲砍殺本夫、不期因屋內黑暗無光、致將姦夫自已兒子砍傷、其子於數月死去、魯成林狀請新京法院、依法懲辦、該院審訊金德玉、因姦構成傷害罪犯、依法判決、徒刑三年、茲將審訊詳情記下

問、你是原告魯成林嗎、
答、是、
問、你家住在那裡、
答、住長嶺縣六區小元號屯、
問、你是甚麼手藝、
答、我是農人、
問、你妻娘家姓甚麼（一）
答、姓張、
問、是那地方人、
答、住在同村、
問、你與張氏結婚幾年了、
答、現在六年、
問、她今年多大歲數、
答、二十三歲、
問、你們倆感情怎樣、
答、很好、
問、你家還有什麼人、
答、有母親還有男孩一名、
問、你母親多大歲數、
答、七十四歲、
問、你兒子多大歲數、
答、四歲、
問、幾家住幾間房子、
答、三間房子兩家住我住間半
問、那對面間半誰住呢、
答、金德玉住、
問、他是做什麼的、
答、是農人、
問、他家還有怎麼人、
答、他妻已死有一個兒子十、
問、他與你妻通姦不知道嗎、
答、初不知道、我於六月赴沙崗一帶鋤地去了、在七月八日將地鏟完回家、睡到午夜十二時許、睜眼一看、我妻張氏未在炕上、聽外屋有動靜、遂披衣下炕、見我妻正與金德玉二人通姦之際、我上前打姦夫、姦夫不服由窗台上反持斧追逐、我無法抵抗、利用姦夫屋中無燈黑暗所以逃往姦夫炕上、以避危險、姦夫持斧追進屋中、躍登炕上、意欲砍我、詎料因黑暗無光、致將姦夫自已兒子頭部砍傷、遂於同月十八日死了、問至此原告退下、
問、你是張氏嗎、
答、是、
問、你過門幾年了、
答、六年、
問、生育過麽、
答、生一個兒子今年四歲、
問、你與金德玉怎認識、
答、住在對面屋、
問、你與他於何時通姦、
答、在本年四月上半月、
問、起先你追求他他追求你呢
答、他追求我、
問、你丈夫不知道嗎、
答、不知道、
問、你婆婆不知道嗎、
答、也不知道、
問、你丈夫到沙崗子鋤地、離家有多遠、
答、二三十里在那住子、
問、在什麼時候回來呢、
答、七月八日回家我乘他睡熟之際、於夜裡十二時許、點起燈火、假意出外、即偷將金德玉拍醒、在該二者之房門處、實行通姦、乃發生金德玉持斧追砍丈夫、不料砍死自已兒子、
問、斧子在那放置、
答、在窗台上、
問、不是事先預備的嗎、」
答、不是、

張氏退下帶金德玉上堂、
問、你是被告金德玉嗎、
答、是、
問、你與魯張氏通姦是實嗎、
答、是實呢、
問、你們於何時起通的姦、
答、於本年四月間、
問、你們發生傷害事端在甚麼時候呢、
答、在七月八日午夜十二時許
問、你姦了他妻還要砍死他嗎
答、因爲一時情急、持斧砍他不料將自已兒子砍傷致死、
問、你犯的甚麼罪名知道嗎、
答、不知道、
問、你犯的因姦構成傷害罪犯依刑法第一百九十八條第二項於其法定刑期判你徒刑三年、你還有什麼說的嗎、
答、應有、
惹至此令原被告兩造退下、候宣判（閉庭）云、

大經區協和俱樂部 十月中旬結成式

協和會首都本部、爲調節各會員日常生活之安慰、並涵養協和會精神之場合、同時企圖各員滲透崇高建國大理想起見、當於今春在本部內、設立協和俱樂部、自開設以來、各會員等相互融洽間、而把握民族協和之眞髓、在不知不覺中、又體得建國精神、一舉數善、莫過於此、所以該部爲澈底協和俱樂部之宗旨、令各分會設立茲大經區分會、已計畫設立協和俱樂部、現正籌備進行、預定十月中旬舉行結成式

八月份 麵粉約六千袋 全數配給民戶 預定於中秋節前發給

新京特別市公署實業科配給股、鑑於市內七月份麵粉、配給小賣商與市民、殊不圓滑、茲爲仲秋節在邇、非獨市內商民需要、而郊外農村區民、需要更甚、所以爲研討八月份麵粉配給之圓活、藉免偏枯之虞、特召集區長及關係方面、業於前二十日上午十時、在市署會議室、開催麵粉配給討論會、對八月份配給麵粉約六千袋、全數配給郊外農村區、與市內民、預定於仲秋節前配給云、

學童體操競技會 時間－二三日午後一時半 地址－在兒玉公園競技場

体聯新京事務局、以近來天氣特別涼爽、正宜學子訓練身心、所以該局体操部、主辦第二次新京學童體操競技大會、定於本月二十三日午后一時三十分起、在兒玉公園競技場擧行、（如遇雨天則於新京商業學校）茲將大會擧行項目錄左

△部別及種別

第一部高等小學校（男子）低鐵棒跳箱、第二部尋常小學校（男子）低鐵棒跳箱、第三部國民優級學校（男子）低鐵棒跳箱、第四部高等小學校（女子）團體結手或舞蹈

△規定

一、出場人員各校男子六名以下、女子十名以上二十名以下、二、競技男子爲個人競技女子爲團體競技、三、規定問題、第一部低鐵棒（臂立懸垂－臂立前方廻轉－後下、跳箱臂立向上斜跳越）、第二部低鐵棒（脚懸上－臂立側跳越下）、跳箱臂立跳上下、第三部低鐵棒（右左脚中懸鐵棒而上後轉向前下、）跳箱（跳上下四、女子之部、女子競技選擇問題（自由）一聯的徒手體操或舞蹈均可、男子各種目均選擇一題、規定一題、一共行二題六、男子選擇問題不得選各部共規定問題、

各校當茲有趣味之體操競技業將出場之男女學童選擇送報市署、以便屆參與體操大會、必有一番之盛況也、

開始免費種痘

邇來入於仲秋之時期、天氣已步進涼熱不均之季節、同時正是天花流行之際、所以市民對衣食住行、不甚注意、即感受流行雜症、前經市立醫院、與其他醫療者、率多流行感冒及痘疹病者、茲新京特別市公署防疫科、爲豫防天然痘起見、已於本月十九日起、在市內各警察署管界、開始實秋施季種痘、希望市民對于未受本年春季定期種痘之出生兒、或歲數由五歲至十二歲而未經春季種痘者其他一般希望者、亦得隨意受臨時免費種痘、愼勿望觀、坐失良機、藉免發生天花、以重衛生云、

媳婦搶來强拜天地 婚後又屢施毒打

張鴻民他住新京市双德區楊家村小南嶺屯、於大同元年間經人介紹、訂妥双陽縣泉眼村冷家店屯藏姓女爲妻、張某因手中乏錢、又無正當職業、終日在外游蕩、並且性質非常乖戾、所以在村中人緣、落得三經字橫念人性苛、及至與藏氏結婚時期、他因手中無錢、借貸又不遂、就學上梁山英雄之搶親故事、乃於康德六年古歷二月初二日乘藏家遷居、並未取得藏氏父母同意、强將藏氏搶接到家、而爲不公開之拜天地儀式、藏氏父母本是忠厚人家、見聞之下、業已生米做成熟飯、並且早晚亦是張家之人、以省事爲目的、當不處理即往、藏氏又年青、又胆小更不敢抗違、自過門後、終日操作、毫無不當之處、詎料張鴻民性本刁劣、見藏氏之弱小、不但不加愛護、反與其母、時常打罵、藏氏雖然年幼、尙知忍痛以侍婆母及丈夫、無如狼子野心、加以刁奸之婆母、視藏氏如眼内之釘肉中之刺、屢次虐待、還以爲不解心頭之恨、乃又於本年六月二十二日午夜十二時許、張鴻民與其母及弟張三、同將藏氏綑縛、用柳條抽打身部、復用鞋底擊面部、這樣的恨毒苦刑、加在細皮嫩肉之藏氏身上、豈能挨得過、致將眼眶打腫、身部亦青紫、肉綻多處、血流不止、後經鄰佑勸開、始得脫生、似此暴風雨般之毒辣摧殘、與之久處、生命豈不危險、所以於日前狀控新京法院、請求離婚、以維生命、並判與醫藥費云

經濟部發行裕民彩票中彩號票

第六回裕民彩票中彩號碼

茲將中彩號碼列下自康德六年九月二十三日起在各地代賣所憑彩票兌付得彩金（甲乙丙丁戊己庚辛八組號數相同）

康德六年九月十六日　經濟部

頭彩 壹萬圓（1）	三彩 壹千圓（1）
46,332	13,220
附彩 得頭彩號數之前後號數 叄百圓（2）	附彩 得三彩號數之前後號數 伍拾圓（2）
46,331	13,219
46,333	13,221
二彩 叄千圓（1）	
43,949	
附彩 得二彩號數之前後號數 壹百圓（2）	
43,948	
43,950	

四彩 壹百圓（23）

821	10,527
2,322	24,187
3,144	24,497
4,862	26,312
8,168	26,963
8,413	29,750
8,418	30,528
9,792	32,695
	36,045
	36,065
	38,677
	38,710
	41,373
	44,793
	48,189

五彩 五拾圓（48）

871	5,592	39,651
5,227	5,758	40,447
5,455	8,537	42,218
	11,252	42,720
	11,888	42,995
	12,677	43,049
	16,645	43,646
	21,085	43,739
	21,309	46,678
	21,315	46,874
	22,189	47,850
	22,809	47,939
	23,199	49,616
	27,583	
	28,314	
	28,774	
	29,136	
	29,316	
	29,482	
	30,658	
	30,725	
	31,208	
	31,238	
	31,307	
	31,890	
	33,140	
	34,145	
	35,593	
	37,234	
	37,251	
	37,253	
	38,514	

六彩 拾圓（240）

152	3,740
229	3,843
697	3,974
741	4,012
770	4,280
985	4,309
1,039	4,583
1,155	4,696
1,600	4,964
1,815	5,004
2,590	5,402
2,920	5,433
3,013	5,456
3,096	5,522
3,146	5,547

5,665	11,668	20,621	26,186	32,408	37,755
5,887	12,037	20,691	26,350	32,412	37,871
6,191	12,317	20,730	26,655	32,421	37,956
6,398	12,434	21,223	26,826	32,550	38,016
6,399	12,687	21,371	27,527	33,515	38,078
6,640	12,717	21,947	27,563	33,642	38,412
6,928	13,002	21,979	27,868	33,871	38,620
7,067	13,070	22,399	27,961	33,888	38,764
7,186	13,230	22,441	27,980	34,055	39,109
7,211	13,524	22,705	28,147	34,306	39,299
7,383	14,170	22,865	28,363	34,627	39,335
7,425	14,204	23,288	28,430	34,940	39,972
7,494	14,332	23,384	28,438	35,031	40,047
7,750	14,571	23,424	28,501	35,094	40,154
7,792	14,693	23,532	28,672	35,322	40,631
7,876	15,244	23,599	28,989	35,493	41,094
8,153	15,528	24,060	29,152	35,576	41,254
8,192	16,007	24,170	29,221	35,621	41,297
8,631	16,066	24,195	29,347	36,008	41,392
8,730	16,288	24,961	30,494	36,226	41,524
8,766	16,447	25,041	30,710	36,569	41,623
8,943	16,720	25,128	30,733	36,674	41,714
8,959	17,403	25,163	30,888	36,675	41,768
9,593	18,221	25,395	31,019	36,911	42,189
9,650	18,746	25,464	31,043	36,946	42,377
9,818	18,888	25,603	31,383	36,976	42,849
9,921	18,969	25,643	31,839	37,007	42,855
10,414	19,192	25,681	31,973	37,101	42,873
10,603	19,254	25,828	32,013	37,285	43,070
10,644	19,318	25,918	32,057	37,292	44,544
11,420	19,974	26,007	32,138	37,441	44,545
11,487	20,495	26,178	32,144	37,663	44,964

45,046	47,093
45,510	47,118
45,987	47,737
46,034	47,982
46,123	48,680
46,203	48,930
46,281	49,027
46,364	49,873
46,918	49,951

七彩 五圓（600）

189	1,748
281	1,754
304	1,766
416	1,838
679	1,846
771	1,890
884	1,942
891	1,963
1,002	1,977
1,100	2,009
1,169	2,072
1,236	2,085
1,274	2,176
1,309	2,184
1,417	2,305
1,598	2,370
1,669	2,382
1,670	2,523
1,714	2,616
1,741	2,619

2,768	5,021	7,036	10,494	13,717	16,667	19,328	21,656	24,223	26,832	29,076	32,248	35,395	37,873	40,219	43,307	46,382
2,779	5,195	7,163	10,495	13,786	16,778	19,440	21,716	24,270	26,862	29,276	32,410	35,450	37,920	40,317	43,452	46,557
2,923	5,379	7,339	10,659	13,867	16,830	19,490	21,872	24,452	26,874	29,376	32,445	35,523	37,934	40,539	43,659	46,575
2,965	5,396	7,411	10,698	13,872	16,876	19,499	22,005	24,631	26,892	29,418	32,457	35,587	37,969	40,583	43,749	46,960
2,979	5,464	7,433	10,735	14,176	16,921	19,592	22,090	24,640	26,995	29,439	32,475	35,801	38,001	40,660	43,825	47,049
2,992	5,476	7,556	10,890	14,288	16,929	19,841	22,136	24,707	27,117	29,659	32,665	35,821	38,113	40,697	43,837	47,088
3,094	5,508	7,593	11,088	14,340	16,944	19,881	22,166	24,757	27,310	29,682	32,728	36,011	38,204	40,722	43,892	47,140
3,246	5,557	7,733	11,314	14,461	17,028	19,920	22,387	24,763	27,416	29,706	32,729	36,119	38,374	40,804	44,233	[illegible]
3,296	5,558	7,834	11,346	14,499	17,134	19,938	22,436	24,974	27,444	30,019	32,745	36,158	38,418	40,945	44,245	47,219
3,305	5,569	7,988	11,355	14,576	17,195	19,949	22,482	24,980	27,487	30,035	32,772	36,193	38,437	40,956	44,273	47,467
3,313	5,633	8,087	11,442	14,787	17,236	20,000	22,700	25,027	27,578	30,101	33,046	36,203	38,499	41,039	44,306	47,554
3,365	5,636	8,181	11,468	14,789	17,254	20,135	22,744	25,105	27,617	30,124	33,175	36,265	38,516	41,147	44,362	47,577
3,407	5,804	8,198	11,619	14,885	17,380	20,147	23,023	25,165	27,738	30,220	33,184	36,378	38,604	41,341	44,404	47,640
3,658	5,930	8,294	11,643	14,976	17,673	20,158	23,059	25,215	27,741	30,243	33,424	36,689	38,658	41,514	44,639	47,681
3,776	6,026	8,421	11,674	15,022	17,739	20,165	23,065	25,228	27,858	30,263	33,532	36,737	38,670	41,544	44,707	47,766
3,955	6,060	8,903	11,707	15,031	17,947	20,202	23,118	25,239	27,867	30,509	33,622	36,807	38,701	41,710	44,762	47,966
3,962	6,081	9,216	11,738	15,084	18,021	20,229	23,125	25,242	27,946	30,577	33,679	36,886	38,833	41,716	44,837	47,975
4,063	6,105	9,239	11,763	15,473	18,111	20,313	23,182	25,338	28,038	30,607	33,944	36,887	39,152	41,793	44,948	47,983
4,194	6,204	9,357	11,766	15,499	18,179	20,352	23,268	25,424	28,094	30,655	33,970	36,965	39,155	41,818	45,026	48,076
4,214	6,240	9,405	12,334	15,614	18,280	20,408	23,369	25,592	28,113	30,742	34,128	36,977	39,238	41,829	45,211	48,116
4,228	6,248	9,439	12,448	15,837	18,309	20,464	23,464	25,610	28,279	30,754	34,196	37,049	39,266	41,834	45,231	48,173
4,258	6,257	9,595	12,581	15,852	18,450	20,700	23,512	25,785	28,400	30,975	34,204	37,134	39,268	42,030	45,280	48,287
4,328	6,297	9,731	12,723	15,895	18,521	20,871	23,518	26,037	28,414	31,097	34,231	37,266	39,352	42,095	45,450	48,306
4,403	6,350	9,761	12,760	15,947	18,764	20,888	23,528	26,113	28,436	31,151	34,257	37,371	39,467	42,115	45,524	48,422
4,452	6,359	9,834	12,773	16,052	18,818	21,030	23,537	26,196	28,581	31,165	34,321	37,404	39,473	42,271	45,527	48,435
4,608	6,377	9,964	12,906	16,201	18,891	21,045	23,634	26,278	28,607	31,421	34,461	37,488	39,606	42,353	45,565	48,489
4,673	6,418	9,970	13,150	16,249	18,960	21,171	23,764	26,338	28,632	31,815	34,529	37,502	39,623	42,497	45,636	48,600
4,674	6,441	10,049	13,303	16,280	19,045	21,491	23,777	26,381	28,648	31,823	34,565	37,564	39,691	42,572	45,983	48,670
4,782	6,630	10,122	13,331	16,364	19,160	21,574	23,819	26,570	28,676	31,835	34,578	37,748	39,699	42,680	45,993	48,801
4,870	6,942	10,337	13,586	16,371	19,195	21,594	24,063	26,598	28,697	31,900	34,917	37,774	39,707	42,699	46,084	48,879
4,871	6,994	10,362	13,649	16,525	19,266	21,618	24,073	26,706	28,904	31,965	35,260	37,779	39,914	43,156	46,094	48,906
4,962	7,011	10,422	13,695	16,557	19,271	21,632	24,118	26,728	28,924	32,044	35,331	37,826	40,202	43,175	46,104	49,009

49,043
49,084
49,308
49,340
49,553
49,558
49,568
49,625
49,676
[illegible]
49,748
49,818
49,842
49,886
49,907
49,929

末彩 壹圓（4,999）

附彩 與頭彩末字相同

2字

（代賣人　滿洲興業銀行株式會社）

購讀六年度運動年鑑者注意！

欲購讀康德六年度滿洲國運動年鑑者請速向盛京時報營業局定購可也

（定價一圓•郵費八分）

振替口座奉天一一三〇番

龍字老牌醬油

奉天鐵西

滿洲野田醬油株式會社

味美而甘
富於滋養

萬字老牌醬油

豫北水災極奇重
道署組水災救濟會
災區佔地二百萬畝・災民六十八萬

【彰德通信】豫北道所屬各縣自夏季秋初以來、霪雨連綿、山洪暴發、其洗水成災已報告道署者共達十五縣之多、災情之慘事、爲近百年未所僅聞、據道公署統計所得、災區佔地達二百〇六萬三千九百四十六畝、災民共達六十八萬五千三百十六名、豫北道公署據報後、爲舉行急賑起見、特發起組織豫北道各縣水災救濟委員會、已於九月一日舉行第一次籌備會議、俟呈報河南省公署及開封新鄉特務機關立案後、即可正式成立、茲將豫北水災實況及統計數目分述如次

▲被災縣分 豫北被災縣分計爲（一）彰德被災地畝一七〇〇〇〇、房舍倒塌二〇〇〇〇、災民總數九萬人死亡十八人、（二）湯陰被災地畝一〇〇〇〇〇、房舍倒塌一〇五〇〇、災民總數七萬人、死亡十八、（三）內黃被災地畝一八七八四一、房舍倒塌六八九五、災民總數一六〇〇〇、死亡二五七、（四）淸化被災地畝二三七八〇、房舍倒塌四六七〇、災民總數三六五七、死亡四十六、（五）滓縣被災地畝八一〇〇〇〇、房舍倒塌一一二〇〇、災民總數一二〇〇四八、死亡七十八、（六）武安被災地畝五〇七五八、房舍倒塌三二一四、災民總數一九〇一六、死亡八、（七）原武被災地畝六〇五〇、房舍倒塌六三〇五、災民總數六五〇〇〇、死亡十四、（八）延津被災地畝二二三四、房舍倒塌六〇〇、災民總數四七〇〇、死亡九、（九）修武被災地畝七五三七三、房舍倒塌八四六七、災民總數八三四三五、死亡三十三、（十）臨漳被災地畝三七一八一八、房舍倒塌一九五四八、災民總數四五七六、死亡七十四、（十一）沁陽被災地畝五三一五一、房舍倒塌一五七〇〇、災民總數二八七四、死亡十六、（十二）汲縣被災地畝一九一二六二、房舍倒塌四二〇二三、災民總數四五九七、死亡二十四、（十三）陽武被災地畝五〇三二、房舍倒塌四七八、災民總數三七〇〇〇、死亡十九、（十四）新鄉被災地畝六〇七八、房舍倒塌五七六、災民總數三九五〇〇、死亡二一、（十五）獲嘉被災地畝一〇五六九、房舍倒塌八七一六、災民總數一六五〇〇、死亡一八、

▲被災總計 豫北各縣災況旣如上述、共被災之總數已經水災賑委會統計、各項分述如下、（一）十五縣被災地畝總數二〇六三九四六畝、（二）十五縣房舍倒塌總數二六二八七八間、（三）十五縣被災男女人民總數六八五三一六名、（四）十五縣因水災患病人口總數四三一一名、（五）十五縣人民被災死亡總數六五六名、（六）十五縣牲畜被害總數四四九三頭、

【又訊】豫北道公署成立水災救濟委員會後、已决以道尹爲委員長、以馬恒毅張重九爲副委員長、並將聘原田部隊長及憲兵隊長爲名譽委員長、現以新任道尹李聘三尙未到任、暫由代理道尹馬恒毅代行委員長職務云、

取締土豪劣紳
以利村政進行

【海城】縣當局前會召開街村長會議、彼由各村提出、關于土豪劣紳、阻撓村政、取締之件、査各村屯多有土豪劣紳把持村務、妨害行政、一味連絡、無頼村民、爲之周轉、藉資漁利、倘能嚴行取締、村行政不爲所阻則幸甚矣、當由縣指示辦法、査村民對街村應辦事務、多有不理解之處、街村長若詳切解說、妥爲運用、街有阻撓村政、不良份子、應即檢發剷除、如經査實、並要嚴重懲處、聞各村已遵照辦理矣

九一五紀念式典

【新民】當局鑒本年九月十五日、爲友邦承認八周年、紀念良辰、照例舉行慶祝式典、業經議定舉行是序、茲錄如左、一、日時康德六年、九月十五日、上午十時、二、地址、新民縣署廳前、三、會序1振鈴開會、2全體肅立、3、致開會詞、（野口庶務科長）4國旗揭揚、5升滿洲國旗、（尾崎屬官）、6、唱國歌、7、升日本國旗、（唐屬官）、8、唱日本國歌、9、向日滿國旗行最敬禮、（全體一鞠躬）一、恭讀回鑾訓民詔書（縣長）二、恭讀日譯回鑾訓民詔書（副縣長）三、讀感謝文（縣長）四、來賓祝詞、（新民區法院審判官、新民區檢廳檢察官、新民稅捐局長、新民中央銀行經理）五、向友邦遙拜致詞、（全體一鞠躬）六、大日本帝國萬歲三呼（縣長首倡）七、大滿洲帝國萬歲三呼、（副縣長首倡）八繼續建國操、（全體一撮影）、四、禮成、四、游行路綫、及排例次序、首先由縣署起、西行、經大高胡同、南行至大街、東行至北丁字胡同、由後二道街經後小廟子、返縣署門前解散、排例次序、新民警署、全體警官、外警士二名、持日滿國旗前行、及各校鼓號生、正副縣長、各科長、及所屬全員、各機關參加人士如、新民省立國高校、實業女校及私立文會國高校、私立崇實女國高校、等各師生全員、新民街立第一、二、三、四、各國優校女兩級校淸眞校、等全員、新民私立文會、崇實各國優校、全員及其他一般市民、茲已發令通知全市、想到期參加盛典者、定不乏人云云、

吉市民秋節配面 開始調查領面數

【吉林】如箭般的光陰、轉瞬又屆中秋佳節、我官府當局、以此時人民舊習休假游玩備佳餐以補平日辛苦、爲此市當局特向吉林市面粉組合要求大量之面粉、配給全市商號人民、面粉間較上次增額、每人有配給五斤之希望、現在由各町會開始對於商號住戶調査、人口數、領戶數、以各町會委員爲責任担當者、目下正在調査中、吉市商民如町會委員有遺漏者亦可自向町會申報、以免使去領面之良機事、

卍會籌欵救津災

【海城】本城紅卍字分會、以天津巨大之水災、一般災胞、已陷於飢餓境地、投救災恤隣之誼、特於月之十三日、召集會員、悉來會與議、並由會監韓揭修、王聆法等、演述津沽災情之慘、會員原以慈善爲懷當場踴躍捐助、於一小時內、籌妥巨欵兩千餘元、托營口道院、購糧運津奕、此係第一批之捐、聞該卍會人等、尙擬作第二次籌欵、刻聞正在進行之中、可謂見善如不及矣、又訊商民各戶、對天津水災、亦有熱誠之表示、將來定步卍會後塵、從事援助、以成善舉云、

縣委財務指導員

【海城】縣財務科、爲期縣境一、三、八、等區各村、實施國省縣稅、代徵事務之澈底、俾得以圓滑遂行起見、現委派財務指導員三名、茲將其担當指導區域、分別於下、一區指導員周常育、三區指導員常恩溥、八區指導員王慶惠、

秋季檢査淸潔

【王爺廟】警察署保安股、爲喚起民衆注意衛生計、轉飭街里公所傳知各戶、定期實施檢査淸潔定如左記、自九月十四日至十六日三日間、東門分駐所管境內、自十七日至十九日南門管內、自九月二十日至二十二日、西門管境內、以省公署官舍云云

樺甸區法院成立
吉地劉審判官升轉

【吉林】爲確立人民權利司法保障機關、積極增設各縣之區法院、期達司法獨立之旨、吉林地方法院、基於司法部之旨、增設吉林省樺甸縣區法院由九月一日起正式成立、吉林地方法院、劉秉炎審判官榮轉樺甸縣區法院首領、檢査官由瓦房店區法院王檢査官升轉、書記官由大畑書記官調任、九月十日在樺甸舉行開廳式、各機關要人均參與盛典、頗爲一時之盛、今後樺甸縣人民訴訟大感便利云、

阿爾山溫泉境降雪

【齊齊哈爾】據到達齊鐵之情報稱、自阿線之終點阿爾山溫泉境地、近因嚴冬將臨、氣候漸寒、忽於十日晨、天空陰黑密雲四佈俄頃雪花片片、及至十一日午前十一日一時許、仍降雪不止云、

陽信舉行市民大會

【陽信】本縣治安、日趨明朗、一般市民、對於新政權之意義、俱有相當之瞭解、李知事爲更强化市民之意識及其組織起見、特於八月二十八日下午二時在大操場舉行市民大會、參加者計李知事、李秘書及各科科長以下各職員、友軍金淸隊長、教官、相塲宣撫官又有商務會馬會長第一區王區長、家老會、婦女會、青年宣撫隊、少年團、少女會及城內第一小學學生、縣警備隊、警察隊、全體以及一般市民約三千餘人、在隆重而熱烈之儀式舉行之下、首由李知事致開會詞報會之意義、嗣由金淸隊長相塲宣撫官、相繼致懇切之訓詞、更由民衆代表致答詞、最後由李秘書致閉會詞、高呼大日本帝國萬歲及陽信縣萬歲各三唱至六時散會云、

舉行慰靈祭

【陽信】陽信縣公署主催之日華一般犧牲者慰靈祭、經連日籌備之結果、於八月二十八、二十九兩日在城內大操場盛大舉行、當日參加者、陽信縣公署各機關、各團體一般市民、友軍警備隊宣撫狂物約三千餘人、奏樂鳴炮後、首先嚴肅舉行燒香弄靈之儀式、（一）李知事燒香、（二）金淸警備隊燒香、（三）相塲宣撫官燒香、（四）民衆代表王區長燒香、燒香畢全體向亡者英靈行最敬禮、并默禱一分鐘、其後依次讀祭文、（一）李知事讀祭文（二）金淸隊長讀祭文（三）相塲宣撫官讀祭文（四）民衆代表讀祭文、全塲嚴肅而悲壯、并於下午七時舉行盟渡亡魂遊行、由大操場出發、至南街、往北街、行抵北門往東門向西行至維新街返縣署大門前散會云、

關局長盡職

【義縣】義州稅捐局長關鐵錚到任以來、對於稅收、不遺餘力、而課長劉餘九、作事認眞素所欽佩、他若調査征收各員尤能奮勉從公、以致商民口碑載道、稅務前途、頗堪期待云

街公所徵門戶費

【興京】街長劉如先、副街長飯田信一氏、爲整理街管門戶費、應各分納數目、塡據通知書案已分發各區排長、促令九月三十日、從速繳納於街公所不得拖欠云、

洪[illegible]劍俠圖

第六回 山高路遠師徒涉險初入毒風白蓮寺 海濶天空夫妻捨命双探盤蛇紅果峯

——五七三——（張靑山）

只因老居士帶三小俠走後。程巴堡子熱鬧非常。由施老俠地邊上。將程萬海的靈柩起回。開吊發喪大辦白事。夜間將高名遠。經慈等萬刮凌遲。開膛摘心活祭亡靈。然後亂刃分屍。大報冤仇之後。施老俠回家養傷。謝鳳鳴向老俠商議。想要赴海外劉公島。見張三峯拜師。並可効力軍前。斬殺白蓮教匪。替父報仇。以慰亡父在天之靈。倘祖上有德呢。掃滅群醜京兵奏凱。論功行賞。或可得個一官半職的。光宗耀祖改換門庭。就算是沒有這個福。也可以。繼父之志殺賊報國。施老俠點點頭說好吧。老夫允你前往就是謝小俠說兒我。早有此心沒敢說怕你老不叫前去。施老俠說孩子呀你搬出這大的題目來我豈能攔阻於你呢。不過是涉儘太險哪。你又是獨脈單傳謝。氏門中止有你一條根。凡事不准涉險。須以祖宗血食爲重。其他一切一切。皆可以從權辦理。汝要時刻勿忘吾言。是爲至要至要。謝鳳鳴跪倒叩頭。口尊姑丈在上。兒謹遵訓教。決不敢違背。請老人家勿以兒爲念施老俠伸手將謝小俠拉了起來。說你去收拾應用之物。明日起身去吧。謝小爺遵命而退。次日後堂拜別姑母。少不得謝老安人。又有一番叮嚀囑咐。施老俠笑道。汝此行但愿你。一鳴驚人不負命名之義。功成急早退歸。說到這裡聲音就有點發慘。強作笑顏說。你表弟失踪多年。諒以不在人世啦。我二老是桑楡晚景。能有幾年的健壯這全是因爲老夫在壯年時。嫉惡如仇手黑心狠。凡是犯在我手的。決不能逃得活命。雖然落個瓊州双俠的名義呀。喪在我手的人哪。可說是指不勝屈嘍。此乃我生平的大錯處。汝輩青年人出世。勿蹈吾之故轍。是爲最要也須知殺人者人恒殺之。常體上蒼好生之德。殺人流血的事愼勿輕爲之。謝鳳鳴再拜受敎後。稟辭二老離家起身。非止一日到在登州。至鎭署求見强大人。自通名姓。並言明是某人之子。强鎭台聽說過。謝老俠的事件。急忙親身接出。見面互相爲禮。讓至書房之中。談起三小俠探瓊島等事。又說明自已來意。鎭台大人欵待之後。遣船派將送謝小爺。起身赴軍前。及至到在沙門島。會過左鎭台。登州的兵將率船歸去左光與大人。又派一隻兵船護送投劉公島來。船離劉公島不遠。忽見水花亂滾。謝小俠知道水裡有人。又遙聞島內有喊殺之聲遂向護送的官將說道。煩你們先往軍前。替我報到。某追趕水中的人。看看是否賊寇。少時劉公島軍前相會。說罷換水靠追了下來。在水中追了很遠的。把個人追丟了。見眼有一小山礁。上來査看正遇上兇僧。謝少爺不認識他。才過來假言問詢。方知是兇僧覺空。心中好生高興。用幾句假言語。哄的覺空信以爲眞。綁起來入水直回劉公島來。到在島內來至水師營。將兇僧放下。此時徐帥早明了。沙門島兵將所報。轉達衆高人得知。張三峯聞言。回憶在少林會群雄。白蓮道院破藏經樓。謝老俠遇害。彼時託孤之言。以及自已所說的話。道心爲之一慘。急忙率衆至島口船上。正値謝小爺猜到了覺空。放下之後兇僧一見。明朝將帥與衆高人。他才明白中計了。那還有什麽說的。只可低頭等死不啊。張道長叫道。汝是鳳鳴嗎。小俠客速速應諾。向前跪倒參拜列高人。張道長給他逐一引見之後。叫道鳳鳴啊。貧道與汝亡父有約。將你收在門下。吾之所能盡授於你。今日相逢話符前言。咱們便是師徒啦。謝小爺一所便知。說話者是張三峯。急急從新叩頭行禮。口稱弟子瞻拜恩師即將自已來意稟明。張道長聽罷點。點頭說道。繼父未竟之志。理之當然不愧俠義之後。遂又叫他參拜了。列位僧道高人。以及徐大帥等。然後押着兇僧。同入小雷音寺廟中。進了三禪大廳。分頭入座將覺空放在棹案前面。元化高僧笑道。喂。紅蓮敎主。你現在儘及高座蓮台。宣揚惡果大肆邪說之時。有所感慨吧。兇僧低頭無語張道長命人將他押下去與毒龍羅汗覺輝。惡虎羅汗覺光看管在一處。他師兄弟見面。彼此相視心中難過。覺空嘆道我們被擒。他等逃回還有一線之望。二僧說我二人。以爲敎主你逃走了。不料也被拏住啊。覺空將說自已的經過。看守的丘將如狼似虎一般。撲過來吧…的。一陣皮鞭木棍。劈頭蓋臉的亂抽亂打。口中罵道

カゴメソース

最上的品質 最大的銷路

得意的菜所用的洋醬油就是「加口美」!!

カゴメケチヤツプ本舖
愛知トマト製造株式會社

日語專門 日滿書院招生 新學期開始九月二十日

普通科第一第二、第三學期今次開學高等科研究科目下開學中以上各班均可按各學員之學力隨便入學但各班均以三十名爲限

教授科目
第一學期 發音、會話、書取、聽取對話、譯譯、讀本
第二學期 口語文法、會話、書取、聽取、對話、譯譯、讀本
第三學期 與第二學期同
高等科 「目下開學中」文語文法、讀本、小說、歷史、新聞、戲曲會話
研究科 「目下開學中」文語文法、高等日本語讀本、書翰文、戲曲、

入學資格 第一學期限初學者第二學期限四個月以上學修者第三學期限八個月以上學修者 高等科限一年以上學修者研究科限二年以上學修者
授課時間 本科午前八時至十一時午前十一時至午後二時 夜科午後五時至七時午後七時至九時
簡章函索即寄 插班隨時入學
地址 奉天市瀋陽區一心街一段九四號（大西門裡瀋陽縣胡同） 電話（四三三四六番）

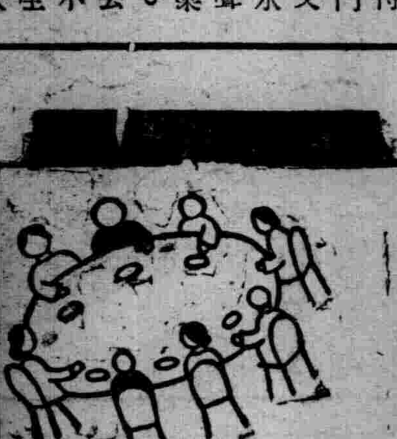

滅疳寧

藥効神妙・服用容易・驅蛔名藥

一家之計在於和
一生之計在於勤
健康之計在驅蛔

M六五

大全大補劑
維他賜保命 補丸

代理店奉天中街中法大藥房 電話四、二八五九

成分 性腺 男用睾丸 女用卵巢 荷爾蒙結晶・維他命 有機精素・（女用加入當歸精素）
效能 轉弱為强・培元益精・補体增嗣・
藥分男女、老幼咸宜
詳細說明書及强身要訣函索即寄
本品各藥房均售

上海信誼化學製藥廠監製 總廠馬斯南路二十號
華北總辦事處 北平前門內西皮市九號 電話南局二三六九號

初老衰弱

【主治】疲勞倦怠 失眠頭痛 眩暈腰痛 肢端知覺異常 記憶不良 精力減退 眼睛疲勞等 初老期衰弱諸症

荚男兒萌爲近代最進步之强力男性荷爾萌、用於初老衰弱之人、得改良上述一般症狀、亢進新陳代謝而使病者精神上及肉體上俱見活潑。
又本劑應用於靑年及中年期之性的神經衰弱・遺精等亦莫不有効。

男性荷爾萌 荚男兒萌

各大藥房均有經售
武田長兵衛商店

一切皮膚病之外用常備藥
愛膚膏

奇癢難堪 夜裡不得安眠

往々引起丹毒或敗血症等危險病的皮膚病黴菌是在眞皮的深處棲息、性頗執拗繁殖極速、吞食肌膚無惡不臻、所以縱用祇有暫効的尋常藥劑到底不能根絕、這有良藥「愛膚膏」勸君從速一試、必能脫離苦海

【價目】試用盒金票十二錢 小盒金票三十錢 中盒金票五十錢 大盒金票一圓

愛膚膏的特效
▼滲透深達力的卓越 因具有卓越的滲達力、故對於窠在皮下的菌虫、有立刻殺滅的偉効。
▼祛痒止痛使癢早痊 因爲本品把特殊的殺菌收斂消毒保護劑、適宜配合而成的膏藥、故既能祛痒止痛治療、又能剝去病皮如祛薄紙振刷新陳代謝作用、將皮膚病的痛苦一掃無遺。
▼愛膚膏沒有絲毫的刺戟性 凡具有刺戟性的藥物、有使患部糜爛增惡、且使皮膚抵抗力低減、而促病菌蔓延的危險、可是良藥愛膚膏、是個絕對無刺戟性的皮膚藥。

主治効能 頑癬、脚趾濕癢、陰囊癬、金錢癬、牛皮癬、疹癬、鵝掌風、濕疹、凍傷、火傷、創傷、擦傷、胝胼（生雞眼）、陰毛虱、毒蟲咬傷、靴傷、酒刺、粉刺、面皰、手雀斑、汗疹、丹毒、潰瘍、陰部痒疹、陰部潰瘍、口瘡、耳瘡、頭瘡、酒鼻、鼻瘡、痔瘡等皮膚諸症

各埠大藥房均有代售
總經理所 大連市山縣通一丁目 順和公司支店 振替大連三七六五番・電話七六〇八番

經濟與產業

大連港八月貿易

因歐戰勃發輸出減退（下）

△主要貨物輸入噸數

	本月	前年同月
鐵及鋼軌條	四九、一六六	七一、五四四
新		五、五三二
麻袋古	五、六六六	五九〇
砂糖	一五、七三一	一一、六二一
紙類	一九、五三三	一四、四八九
麥粉	三九、〇五五	二一、〇四九
綿系布	五二五	二、六四〇
葉煙草	一、五〇三	二、九九三
棉花	一、九三五	三、九三一
木材	八四、〇三五	五七、四三九
丸太	三二、一九八	二、八四八
洋灰	三一、一〇六	一九、八九一
肥料	—	—
磚瓦	一、九九一	二、八六四
陶器	三二、二五七	二、七三五
礦石	三、五〇〇	—
鑛	五四八	一、五六九
米	二、九六二	六、四一四
酒類	四、二三七	三、八一八
密柑	三	—
鮮魚	一、四六六	
野菜類	其他含有	
鹽魚	八三	
昆布	二、八三三	二、一六
其他	一三六、七九九	一〇、一七七
合計	三五四、八〇九	四四〇、〇四〇

▲輸出地方船籍隻數及噸數

地方	船籍	隻數	噸數
日本內地	日本	一三三	三三八、三三〇
	外國	二〇	八三、一三〇
朝鮮	日本	一九	七、六六六
台灣	日本	六	一七、三六二
大連	日本	一	三二一
安東	日本	二	一七二
營口	日本	二	一
葫蘆島	日本	二	五四四
龍口	日本	三	三四
	外國	一	一二
芝罘	日本	一六	七四八
	外國	一	六〇〇
威海衛	外國	二	一三五
天津	日本	一七	四、三五〇
青島	日本	三	七三一
	外國	五	七二四
上海	日本	一三	三、〇三〇
	外國	一	一、六〇〇
香港	外國	一	四三四
新嘉坡	日本	一	一一四
盤谷	日本	一	一、六二六
哈連	外國	一	一、〇〇七
布西爾	日本	一	一〇五
悉尼	日本	一	〇、八五二
意國	日本	一	四、〇七九
	外國	一	一一一
鹿特丹	外國	一	一、〇五七
德國	日本	一	二、二〇七
	外國	四	三、九七三
奧斯羅	外國	一	七七
美國	日本	一	一〇、〇七一
	外國	一	八、六九五
合計	日本	二四五	二九三、五五四
	外國	五〇	一〇一、二五五
	計	二九五	三九四、八〇九

△發送貨物日間發送貨物總噸數二六三、八三五噸比前日九、五八六噸約（三%增）比前年同日六〇、五六五噸、約三〇%增加今檢討社內外貨物別社外貨物比前月約五%頃比前年同月約一九%增、社內貨物比前日約三%減、比前年同月六[illegible]%增社內貨物之前月對比僅[illegible]減少、其他均有增加、蓋因與地關發諸雜貨類之漸增及滿洲國產業五個年計畫之進捗並土建界之工事最盛期、次主要品同列之發送噸數比前月減少表示品、金屬及製品四、一九〇噸、麻袋一、七四七噸砂糖六五七噸、洋灰六、二四六噸其他之貨物麥粉二五七一九噸、木材二〇一三噸、以下均有增加、比前年同月、呈減少麻袋八一八噸、綿系布四一六噸、煙草一、五一五噸棉類五九噸、其他之貨物金屬及製品一二八噸麥粉二八、一五〇噸木材二四、七一一噸、洋灰八、一〇六噸、孰均爲增加

而在庫品之發送豫想噸數社外一三六、八二〇噸、社內三二、〇九三噸、合計一六八、九一三噸八月中關稅運送貨物取扱數量、七、八一七件、一五、六三二噸（內譯奉天記、二二一件七四四九噸新京一、九二一九件一、九四七噸、八五一四九八件、一、二三五噸其他一六九件五、〇〇一噸比前月件數二八六爲增加數量二五八二噸減、比前年同月一、八七〇件減爲三、五五六噸增又月間之發送貨物噸數樹立未曾有之新記錄、有構內運送貨物一六六八噸之取扱

主要貨物發送噸數

	八月	前年同月
金屬及製品	二九、九四六	二四、八一八
麻袋	八〇四	一、六三三
砂糖	四、九七五	三、八六六
紙類	三、六〇四	二、八六〇
麥粉	二九、六二〇	一、四七〇
綿布	三三五	七二一
煙草	九〇	一、〇五四
棉花	一、九一二	二、〇三一
木材	三六、八二〇	三三、一一九
洋灰	三三、五八一	四、四七七
其他	一四二、〇六八	一四七、六二三
計	二六二、八二五	二〇五、一九〇

日本海海運會社

【大連】因日本海海運會社設立問題其他東上中之大連汽船社長安田氏柾隨伴島田常務、乘十九日早朝入港之鴨綠丸爲歸連、關于日本海海運會社設立問題、遞信省開協議之結果、大體得滿足之結果、關于內容細目未發表之時期、依種種之問題、設立停頓之同會社、十月末期待創立之關于該問題、今月末之總會完了後來月早早爲再度上京之豫定、社債借款依賴滿鐵爲順調裡進行

滿洲國滙兌制度 弗回轉說無事實

【東京十八日電】滿洲國經濟部青木金融司長、十六日新京發近日中上京於大藏當局間關于滙對策爲折衝關于右一部、滿洲國之對外滙基準有弗回轉之說、十日依某滙銀行到達之情報滿洲國政府、全然不有該意圖之旨爲判明即滿洲國對外滙之基準、鑑國幣之圓回轉利之關係、分離圓以單獨對弗、不能謀轉換、從來對美入超結服資金由倫敦、送附者依英國之滙管理、今後不免相當困難、故於紐約有資金設定之必要、大藏當勿間爲協議豫定

由日本政府對華中鐵道 謀鐵道機材之現行出資

【上海十八日】華中鐵道爲其使命、期華中交通事業運營之完璧、機關車、車輛、軌條、通信等各種之鐵道機材價格五百八十二萬五千圓通華中振興會社、由日本政府、受第二回現行出資、十八日午前十時於新亞ホテル內本社內、開催臨時株主總會、以滿場一致受同機材之引渡、

關于專管制實施 要望具體方策明示

【大連十八日電】大豆專管制旋實施、已迫於一個月中大連特產業者、關于公社大豆之大連基準收買價格七圓決定、隨伴十一、十二月建玉問題及大豆統制豆餅豆油等依製品統制之方法爲實行、又有日地制之輸入組合設立決定說、對該工作期待滿洲側之輸出組合設立其具體的方策、漸次待望明朗化、各項目一一表示之如左、

一、公社以七圓收買十一月一日以後之驛出混豆、共以前之業者所有混豆証券之輸出、勿論爲可能、十一、十二月限之大取大豆建玉處分、總既約定之認否、要望最適切之措置政府對業者須使知其所見、

一、大豆及其製品、以相並行統制爲至當、豆餅豆油之（所謂油房統制）統制期如何由比大豆專管有遲延之說、眞僞如何、又對十一月以後之油房、油類原料之配給無支障、

一、油房之統制、對大連、哈爾濱營口、安東其他之全滿油房、有影響耶、

一、豆油豆餅之圓普羅克輪出設立組、合與該組合使統制、輸出組合全滿爲一丸耶、或依大連其他開港地別、爲設立耶？又大豆之輸出組合對用港地爲設立耶？

以上業者經相當研究、爲新京政府之意向打診之起見今明日中照井滿重組書記長決赴京

第二回懇談會 磅貨動搖懇談

【新京】中銀、自十九日午前十時開催第二回懇談會、由政府側岸總務廳次官、松田經濟部、柏村產業部各次長山民間側滿業吉野副總裁、電電廣瀨總裁、滿炭河本理事長、糧穀小平理事長、滿鐵平島理事其他三井三、菱正金等之各代表者由中銀側田中總裁以下各理事關係課長等約三十名參集基歐洲動亂磅貨動搖爲中心、關于我國之滙對策集種種情報爲懇談、

倫敦股份衝擊 歐戰之影響

【倫敦十八日電】蘇聯軍之波蘭進入對十八日之倫敦株式市場、與衝擊取引員呈極度之警戒的化、因實壓迫相當諸株低落、就中工業株呈買支持爲皆無、放賣物集中、如二十五種平均指數八三、五比前週末三ポイント方急跌一流工業株中實現過去數年來之新低價、

八面城大豆 新貨樣登市

【大連】十八日大連三井支店八面城新大豆登市之貨樣、已有到着、然該貨稱色澤不佳凌多、水分一六、七%、又郭家店新大豆之初登市前週土曜（十六日）有沿線出貨、品質不良、水分十八%以上、因該地方之貨樣到着、再說該兩所之初登市、爲小口馬車程度一貨車程度者未登市、出貨時期、比前年雖遲、不比前年度有稍稍遲延、而海港地出貨係前年十月上旬、今年未有商談蓋統制關係之影響也

奉天

城內各糧價 每斤豆糧行

大豆	九六〇	稻子	一一九
豆餅	二九〇	大麥	一七〇
豆油	二五〇	小麥	一八五
白小豆	一五五	高粱	九五〇
紅小豆	一五〇	包米	九六
花小豆	一五〇	粳米	二三四
吉豆	一九〇	元米	一四〇
合豆	八五〇	小米	一六五
青豆	一五五	江米	二五五
麻豆	一五〇	黔米	一六九
豇豆	一二〇	稻米	二四四
稷子	一〇〇	糜米	一一〇
谷子	八五	秫米	九五
稗子	三五	芝麻	二五五
秫子	八五	〇豆油爲百斤	

美兒固精

全世界最優秀的代乳粉

（全滿總經理處）
大連市彌生町八　明治製菓公司
奉天市大和區藏町三〇　明治製菓公司
新京祝町二ノ二七　明治製菓公司
哈爾濱道外承德街二三七　明治製菓公司
牡丹江市西長安街　太陽公司
佳木斯南崗大街　太陽公司
齊齊哈爾市南大街一三〇　太陽公司

淋病

【主治】急性慢性淋病　淋病性膀胱炎　淋病性關節炎　淋病性副睾丸炎　婦人淋病　細菌性膣疾患

本片劑中之主成分、經過消化器官以後、其結果必取道腎臟、通過淋菌巢穴、自尿道口排泄體外、其間直接對淋菌之有殺菌及抑制發育之作用、自可無待贅說、同時因其又能鼓勵體內細胞、頗足以增進全生體之抗淋力量、是以本片劑之內服、對於急性慢性淋病所有之尿道濃膿・排尿疼痛・尿道口發赤腫脹・尿中混濁帶血等々症狀、當然俱可使之消退、其他如對於淋病性關節炎及副睾丸炎等、且亦莫不可奏偉效。

本片劑內服期間、並無不良副作用之可虞、而儘可安心連用、是爲特長。

包裝　一〇片　二〇片　一〇〇片　三〇〇片

伊斯拉文 糖衣片

各大藥房均有發售

製造發賣 武田長兵衛商店　總發行 日本大阪市東區道修町　支店 奉天市春日町十三番地

30(5)61

招生

學則贈送

十月一日新學期開始
▲由本校畢業後考票合格者最多
▲現有在校學生三百餘人
▲校中設備完善堪稱爲全滿第一

一、新式練習車十餘輛此外並有載重車
二、練習場寬敞
三、以電影教授
四、各種畫物標本達數千件
五、教室宿舍設備完善
六、修理實習工場設備完全

另備職業免費介紹部招各科人員

本科　三個月卒業　五十名
受驗科　一個月卒業　十名
速成科　三個月卒業　五十名

滿洲國公認
（舊）滿洲自動車學校
改稱 滿洲自動車專門學院
奉天商埠地十一緯路五五
電話二一二九四四番

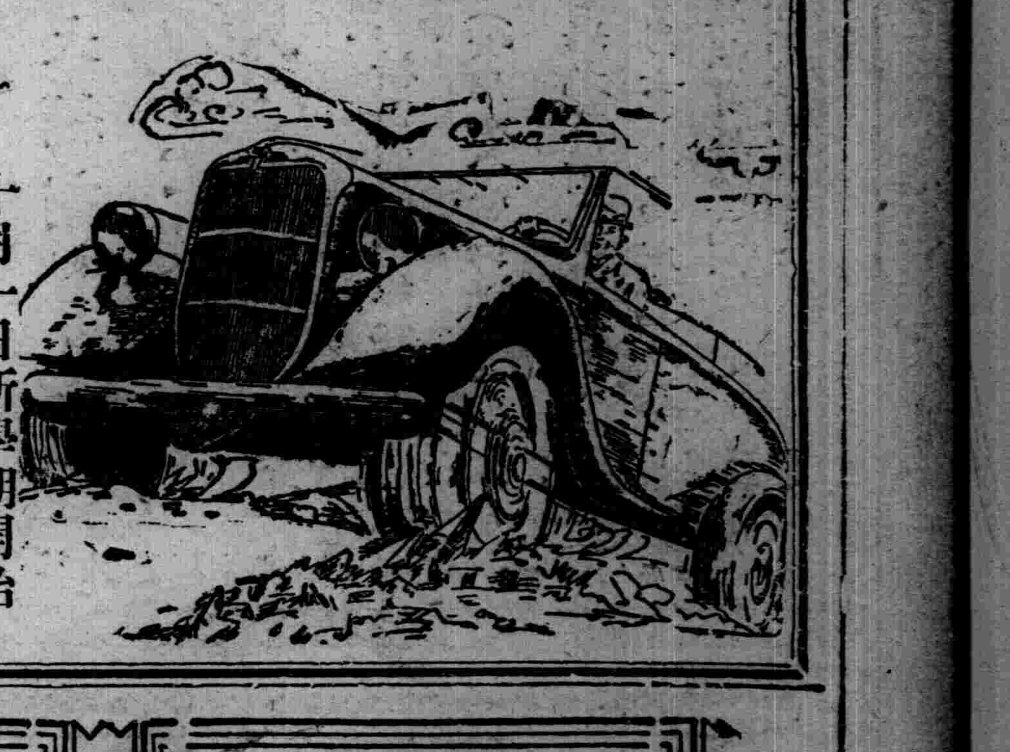

天興元金銀綢緞百貨店
奉天北市場二十六緯路

洋服風衣
剪此券者
九五折扣

無線電機
唱機唱片
保險三年
免費修理

電話二一三二七一號

瀋陽中國銀行

對外電話號碼最近變更如左
一、通線 （四）二四一一 （四）二四一四
一、營業專線 （四）三二五三
以前通線（四）二四一五及營業線（四）二〇六七業已撤銷

存款　定期活期存款利息優厚手續便捷
放款　定期活期抵押放款貼現放款
匯款　電匯信匯國內外各埠均可通匯
其他業務　進出口押匯代理收付事項

痰喘咳嗽 一服除根

龍角散之十大特長

一、對於病原有良作用‖不須咳嗽即奏良効
二、善使咽喉滑軟‖精氣眞爽快心神又明朗
三、尤使呼吸平安‖困難之呼吸如同一掃快樂即生
四、有靜止咳嗽之作用‖一經服用即有靜止咳嗽之精妙
五、防止影及胸部‖咳嗽即止胸部自無痛苦之患
六、解消過熱‖過熱創易變症狀能爽麗消除
七、防止肺炎之變症‖善能防止肺炎及肋膜炎之變症率
八、無肺結核之痕跡‖又能消殺可怕之結核種子
九、決無副作用‖決無習慣性及胃痛之敝
十、亦可與他藥併服‖無論與何藥併用均有良効

消除頑痰、靜止咳嗽、防止肺炎、助膜肺炎、結核等症、

注冊商標

龍角散

龍角散既爲純優良藥質之藥劑故雖少量亦奏効果且香味尤非常爽快故雖病人幼童嫌藥之人亦極樂服用也

龍角散主効

痰咳患者　因痰常咳之人可能極其快樂
喘息患者　因痰喘而呼吸困苦者宜即時服用
咳頻發者　頻出咳嗽夜不安眠爲健康之百害
感冒患者　於流行感冒及感冒之咳嗽有快適之効果
肺病咳者　肺病之咳者則患部益行抗進故須留心
血痰患者　痰中常血之人必須服用
百日咳　見童之百日咳請即服用
痲疹咳　痲疹咳亦須應用而與他藥亦可併用

定價　二日分 二十錢　四日分 三十錢　八日分 五十錢　十八日分 一圓　四十日分 二圓　六十五日分 三圓

總舖 東京市神田區豐島町 株式會社藤井得三郎商店

總發售處 大連浪速町　奉天加茂町　哈爾濱八站南馬路　新京富士町　日本賣藥株式會社
新京日本橋通　奉天浪速通　井上誠昌堂藥房

全國藥店均有出售

盛京時報

晚晨刊共三大張半

晨刊

邦文タイプライター 菅沼
日滿文菅沼打字機

德果然一轉攻勢
摩塞爾河畔展開大砲擊戰

【盧森堡十八日電】據當地接消息云、十八日午前摩塞爾河右岸開始猛烈之砲攻戰、德國軍對法國軍守備之貝魯魯村落前面集中砲火外、一面由靠近戰線之謝根於貝魯魯之東方保爾克方面之德國戰線背後、有法軍之砲彈落下炸裂、因在目前極爲壯烈云、

【巴黎十八日電】據當地軍事消息側之情報、則德法國境方面十八日之戰況如左、

一、西部戰線、會終日平穩、而此顯然受蘇聯軍之進駐波蘭影響、德國軍因此、由東部戰線、可分得二十乃至三十個師團之兵力、
一、德國之大增援部隊、已到着以薩爾布留根爲中心之各陣地、
一、於東南部方面、沿布里枝河、德國軍之偵察、活動頗爲活潑、似擬偵察該方面之法軍陣地者、
一、法軍今後亦死守現在之陣地、現待候近將亘全線德軍行之大反擊中、

美國對意表示參戰
駐意美大使已向意外長婉言通達

【羅馬十八日電】非里市斯美國大使、十七日午後十一時至基吉宮、訪問齊亞諾外相、關于現下之歐洲戰時狀態、以体副本國政府之意、似已作重大提議發、而提議內容、雖未表、然非里市斯大使、謂對于現在之情勢、美國政府、乃不得不持重大關心、如果現在之德國態度、終不變更、則美國究竟不能嚴守中立等云、相信將於數個月以內、美國以不得已、必亦參戰之事、已婉曲通達云、

德國援助印度獨立
着手全世界倒英工作

【柏林十八日電】德國豪語倒英國之一切可能手段、如其如英國繼續對德抗戰、則取打中之一方策、即德國企圖使僑德印度人、唆使印度國立運動、蓋十八日午後七時德國宣傳相、放送使印度人獨立之旨如左、

英國奪印度三億民之自由且搾取、享受今日豪奢生活、如稱爲與印度人、政治自由之印度議會、不過欺瞞而已、我等印度人、必須利用今日歐洲危機、將最後之英國人之驅出印度、爲印度之自由與獨立而戰、

此外德國政界、重視該事實、據德國政府方面所洩、德蘇兩國於世界的規模之合作運動已邁實現之第一步云、同時德國放送局放送德蘇兩國協力時對印度之影響實難忽視、今大英帝國已瀕崩壞之危機矣、

溫沙公爲陸軍少將

【倫敦十八日電】英國情報省、十八日發表、溫沙公最近以陸軍少將之資格、當就國外之某要職、

論說
人類浩劫固天意歟

上帝聖經中會有〃世界末日〃一語。宗教家釋之爲人類罪惡最後審判。耶穌亦云〃到世界毀滅的一天。是國攻國。人殺人〃。換言之。即人類浩劫臨頭時也。吾人非敢依宗教者。玩味其言之喚醒人類。悔過遷善。似應人人覺悟。乃環顧世界列國間。爾虞我詐。絕不深省。合縱連橫。朝友暮敵。若惟恐國際間之不多事者。則又胡爲也哉。東亞討赤之烽火未熄。西歐又一次大戰勃發。各國爲利害關係。雖亟亟謀中立。而終不免於相互參戰。此亦自然之理勢。洵如是也。則茫茫宇宙中。將無復一片乾淨土。刻戰火而外。天災乘之。遠者弗詳。近者則水旱偏災。疫癘猖獗。皆予人類以莫大損害。試一閉目靜思。今日之世界。其傷心慘目之情景爲何如耶。

惟當此生存競爭時代。人類殘殺。自屬難免。即以此次戰亂動機而言。稍明世界大勢者。不難瞭然。一言以蔽之。經濟物質之不均。實爲其至大原因。蓋曩者第一次歐戰終熄後。戰勝國惑於自私自利主義。促成分贓式之和平會議。而又箝制過甚。戰敗國則任其宰割。忍氣吞聲以降伏於一時。識者早知其所埋火種。必有暴發之一日。故二次大戰。久爲世人所逆測。因以力服人。決非長治久安之基。宜乎僅僅二十年間。被宰制者臥薪嘗胆。爲之十年生聚。十年教訓。遽然蹶起而有恢復失地之舉。堂皇之國際條約等等。無異空白廢紙。所謂和平殿堂。早已消滅其尊嚴。非樽俎折衝所能談判。砲火相見。是亦必至之趨勢。吾不知酷愛和平。修談和平者。豈所戴者皆假面具。口是心非。初固絕無誠意乎。

今大戰已啓其序幕。波蘭固首當其衝。旋進旋退。劫運重重。而將來之孰勝孰負。此時遽難預卜。戰禍何時可以絕滅。亦難逆睹。不過其結果仍爲一幕分贓式之會議。勝者稱霸一時。負者銷聲匿跡。歷若干年後。繼續表演。殆無疑義。何則。勝者高壓。負者屈伏。決無公允之裁判。安能達到永久和平之目的。其理顯爲至著。在若干年後。人類文化之進步。科學之發達。當然過於今日。戰爭之慘禍。或亦逾於今日十倍百倍而不可知。以第一次歐戰時代與現今較。已不能相提並論矣。人類罪惡之深重。在隱伏期中。與之俱增。而因上干天怒。必有最後審判臨頭之一日。人類之浩劫。遂廣漠而無所底止。目前遭刦運者。則固滿目瘡痍。仁者爲之痛心疾首。而未逢劫運者。固猶足以保持其小康。眞正愛和平者。盍亟起而圖之。詎得認爲天意。竟不思挽救歟。

語云。〃天薄我以福。我厚德以迎之。天阨我以遇。吾亨吾道以通之〃。天心猶可移也。人事何獨不然。國際戰爭。促成有因。倘能稍顧人類幸福。爲世界和平着想。各國執政者。應知嗜殺決不足以一天下。勝於今。敗於後。循環援擾。因果相尋。徒增人類之浩劫。究竟有何益處。亡國之慘痛。人孰不悲之。苟能推忠恕之一念以臨之。自然心平氣和。殺機無由而起。今人之憑弔古人古墟者。何妨不爲後人作憑弔之資料而自已也。

幸也我東亞現勢。因友邦日本以軍事政治外交一貫之精神。復興東亞爲已任。對付中國事變。竟不以戰勝國自居。顧與國民黨正統派携手。本兄弟相愛之誠。向建設東亞新秩序邁進。際此阿部新首相登台。專致力於中國事變。日華之眞正和平。爲時當不在遠。由是而樹千萬年和平有道之基。千百兆人民。亦蒙其福利。世界東半球。庶可出水火而登袵席。人類不致受最後審判。然環顧西歐。正是煙幕重重。捲入戰禍者。正未有艾。嗟乎。人類之浩劫。莫有過於戰火者。雖曰天命。要由於人謀之不臧而有以造成此局面焉耳。

日空軍猛炸 石岐化灰燼

【香港十八日電】據石岐（中山縣縣城）路透通信員報稱十八日日本航空部隊、大舉急襲石岐之敵陣、投下多數巨彈殆使石岐歸於灰燼、」

波難民扶老攜幼逃往德國

藍衣社幹部脫出
四十餘名相率投新民會

【北京十九日電】不堪蔣政權之暴戾、毅然自重慶脫出之藍衣社幹部江正源、十九日與藍衣社員劉一石等該社有力分子四十八名、連名宣言脫離藍衣社關係、遵奉新民主義、從事反共救國、參加建設東亞新秩序聖業之旨日向新民會廖斌指導部長宣誓、該一派脫離與汪精衛氏樹立新中央政府工作之進展、同促進重慶政府之內部崩潰、殊堪重視云、

德蘇間已有諒解
佔領波蘭後之措置

【紐約十八日電】據十八日柏林電稱、德蘇兩國間、關於佔領波蘭後之措置、八項目之完全諒解成立云、主要者如左、

一、於波蘭領自然的確定境界、
一、波蘭政府施政下之少數民族地位、須沿各民族之民族的發展線而劃定、
一、僅德蘇兩國以單獨負新秩序建設之義務、
一、波蘭從來於德蘇兩國之自然的勢力圈內、惟德蘇兩國有關心於波蘭領土之再建、
一、德蘇兩國、對於波蘭或許以之爲德蘇兩國間之緩衝地帶、而許可維持小領土、但此須視波蘭之態度如何、

誓行援波義務
英政府聲明決意

【倫敦十八日電】英國情報省、十八日以聲明、宣明對蘇聯軍進擊波蘭、英國政府之態度、對蘇聯之進駐說明、不得承服、英國政府關於始終爲決意履行對波援助義務之旨、發表如左、

英國政府、檢討因蘇聯軍攻擊波蘭、惹起之新事態、結果、德國軍優勢的兵力壓迫、行將潰滅之時、而竟出以攻擊之行爲、決難承服蘇聯政府所說明之理論、英國政府於此機會、聲明履行對波蘭所誓約之諸般義務、並爲貫徹此目的、始於傾注全力、實行戰爭之決意、毫不變更、

比國駐日大使赴任

【不魯舍爾十八日電】日前已被任命爲新駐日大使之上院議員畢艾爾福爾斯特木氏、十八日由不魯舍爾出發、已就赴任之途、該大使擬於十八日夜由亞摩斯德丹出帆、取道美國而赴日本云、

蘇軍到達匈國境

【貝奧格勒得十八日電】巨哥斯拉夫無電台、十八日播送之蘇聯軍、十八日已到達匈牙利國境、與匈牙利軍隊舉行交歡云、

【莫斯科十八日電】蘇聯軍司令部發表、十八日進入波蘭之蘇聯軍之戰果如次、

一、赤軍於十八日終日追擊波蘭軍、以至同日夕刻繼續進軍於北方、已擊落西部白俄斯波基那民鐵道之要衝里達諸包庫魯德庫尼民河畔之奧魯魯亞斯勒尼穆及波魯考皮斯克之主都邑占領、其欣斯克布里斯特里吐斯谷耶利比基停車場、
一、於南方占領共西部吳庫來那之鐵道要地散路尼洛庫、斯特尼斯勒克里期、庫拉斯諾布哈哈等諸地、現向共路波及波路那進擊中、

午前八時現在共四周已被壓縮爲三十公里、而到處擊滅、已化爲網中之魚之數之遺棄屍體不下三千具云、

波敗軍遁入萊多維亞領

【里加十八日電】據靠近波蘭國境之丹勾串爾斯消息云、守備東部國境之波蘭軍、被忽然開始進入之蘇聯軍在各處擊退、十八日有大批兵士、越國境逃亡萊多維亞領、在國境被萊多維亞官憲繳械、又波蘭飛機六十架亦越境、似落於丹勾串爾斯附近、當即被沒收、又隨同敗殘兵之波蘭避難民、自十七日以來、紛紛進入萊多維亞

柳川興亞院長官 決定視察華中南

【東京十八日電】柳川興亞院總務長官、定二十二日、由東京出發、以約三週間之豫定視察上海、南京、廈門等華中南各方面、該長官今回之視察、當觀測新中央政權成立將近之際、頗堪注目、

生活必需品 幹事會議

【新京十九日電】基於時局物價政策大綱、物價委員會之各分科會以來、以主務省爲中心而進行答申案之審議、既規整購買力、生產原價糧穀家賃地代等四部門、已得有成案、對於勞動部門、於十九日之會中、略加規定、政府對於生活必需品開催幹事會議、並於二三日內開催物價委員會、分別部門、對整理答案、加以審議、基於時局物價政策大綱以實施政策、

日軍猛攻高安
羅卓英軍現又一敗塗地

【南昌十九日電】因可謂包圍殲滅戰之極致、極爲至妙之日軍作戰與將兵之勇戰奮鬥、南昌戰之敗軍羅卓英、現又一敗塗地、於高安北方地區、已由三路向南方源源潰走中、而捨棄數個師之友軍、共主力十九日晨來沿高安街道吉安街道及某某江

【某地十九日電】於高安北方地區之日軍包圍圈、十九日領、

敵陸續投降
到處死屍纍纍

【○○十九日電】於高安奉新間、配備之敵六個師約四萬、因竹內以下各部隊之高安城外肉薄而兩斷、一團被竹內部隊之銳鋒所追、自高安東南渡○江、如雪崩之勢、向南方潰走、他一部於高安北方地區、陷於日軍重圍下、而作最後之抗掙、敢行大迂廻戰、十八日遮斷敵退路之池田、本島、仁禮、町田、米田各部隊、十九日早曉迫至高安西方三公里與自北方南進之長崎、飯塚、横生、鬼塚各部隊連繫、於高安北方地區、形成完全之敵包圍圈、十九日朝刻刻將之壓縮、失於逃路之敵變成潰亂狀態、左衝右突到處死屍纍纍、集團投降者、互相爭戰、

因蘇聯攻入波蘭
中立諸國均恐怖
極力籌畫對處新情勢

【巴黎十八日電】蘇聯軍之進入波蘭領、捲起英法及中立諸國之甚大衝動與恐怖感、尤其巴爾幹諸國、有極力籌畫如何對處蘇聯進入之新局面之勢綜合十八日巴黎接到中立諸國之消息如左、

羅馬尼亞 波蘭羅馬尼亞兩國、於密切之外交關係上、羅馬尼亞將蘇聯進入新情勢之結果、感莫大畏懼、已出更增強國境集結軍及救斷國境交通之對策、

猶哥斯拉夫 蘇聯之進入、與猶哥斯拉夫以重大衝動、該國之褰爾維亞人農民、極端的親蘇而反德、共態度頗惹注目、據消息靈通者稱 該國頗慮此次爲德蘇共同侵略巴爾幹、惟猶哥仍維持中立態度、注視羅馬及意大利之動向、

匈牙利 匈牙利對戰局之新情勢、亦有深切之關心、惟對蘇聯之新行動、尚無何公式批評、匈牙利爲不捲入此次紛爭、取慎重態度、而最近匈牙利各報論調、對波蘭之抵抗力俄然作悲觀的評論、尤其於蘇聯佔據南波蘭時、匈牙利益擢直接與蘇聯接連國境矣

最後蘇聯之新事軍行動與芬蘭、拉特維亞、利塔尼亞愛沙尼亞等波羅的諸國以莫大衝動、諸國恐蘇維埃主義之侵入、擴充國境動員、急講防備手段云、

北歐四國外相會議 協議共同措置

【哥本哈給十八日電】北歐諸國、因蘇聯軍之進駐波蘭、對於相貌一變之歐洲政局、爲端努力於對策、而丹麥挪威瑞典及芬蘭之北歐四國、十八日於丹麥之首都哥本哈給、開北歐四國外相會議、關于北歐諸國應採取之共同措置、已開始協議云、

恭頌奉天市南市場警察署長牧野雅一君之德政

南市場警察署長牧野雅一君、自到任以來、施恩佈德愛人如己、視若手足、剷除階級、常於公餘步率僚屬、區事務所招集住民垂詢隱痛、對下級謀生者尤爲關心、任何陳立爲解除人人傾心各各悅服、藥民感戴有口皆碑、前八月末秋連綿街水橫流、民等居處地勢窪下積水數尺交通隔斷、難以搬場勘驗被淹二百餘戶情殊可憫不忍、終親率即時連絡市公署經分區長陸子輝電告災況於署長立即冒雨前來同分區長後設法翌日遣保安系于主任與市署技術員等又冒雨借分區長地形測量派工百數十名僅需半日將滿掘成積水得洩不但今次得脫巨災嗣後此患尚且永除若非我署長愛民情切督工迅速稍遲緩水浸日久墻倒屋塌損失生命財産曷堪設想居民受此大惠無以爲報特登報端聊申感謝並頌盛德

奉天市瀋陽區隆昌街二段中興里文華里趙家園子住民代表
高竹波 朱奎一 冀殿魁 姚長青 尤啓寬
朱耀廷 李甫田 王澤深 趙廣修 馬級光 仝啓

聲明父子脫離關係啓事

啓者敝人浦魁一生有二子長子聿芬次子聿芳均成室惟該二人不務正業好賭成性是以邀請親友人等同衆將所有祖遺房産地畝等物按照兩份分與聿芬聿芳均分立有正式分家單兩紙各執乙張除在本村鎮公所存案外特此登報聲明永遠脫離家庭父子關係嗣後聿芬聿芳在外無論發生何種事端及不法行爲或有在親友處浮挪揭借錢財等事敝人概不負責
奉天市小東關大街公順興 浦魁一謹啓

聘任常年法律顧問啓事

敝人聘律師王大中爲常年法律顧問此後無論何人對敝人權利加侵害者統由律師負排除責任特啓
九月十一日
住所大石橋街 張從謙啓

受任常年法律顧問啓事

敝律師受張從謙聘爲常年法律顧問如有對同人權利加侵害者敝律師負排除責任
事務所奉天市工業區五馬路十四號 電話二一四四二號
營口市綜定區大同街三九番三三 電話借用九〇六號
律師 王大中啓 九月十一日

聲明租地基字據期滿作廢

敝於民國十八年租得裕貴聊坐落奉天市瀋海區前老官營子地基一段建築房屋於民國十九年將房間帶租字押與郭福堂因郭福堂欠伊碼款相抵而該劉子書假借債權無效現因租字期滿地主請奉天區法院調停成立凡與敝有關係者携代租字速來辦理由登報日起三月內過期前租字無效特此聲明
陳琴堂啓

失滙票聲明作廢

敬啓者有九月十一日由北票中央銀行滙奉第四九四號滙券一張計國幣陸佰陸拾圓零四角整於十三日總敝處不愼丟失業已掛失申請銀行止付日後無論落於何人之手概作無效特此聲明
奉天市小北關 永德茂啓

遺失大照聲明作廢

啓者敝伯父張亦軒領名街基段計地一畝七分三分坐落在縣淸眞寺街路北東至李德義西至姜寶林南至官道北至張宅大照一張因家伯帶存關裡因關紅軍以致遺失除請縣公署備案外特此聲明作廢
遼源 張金城啓

招考職員

資格 中等學校卒業或有同等學力者限滿人男子并須通曉日本語者
提出書類 親筆履歷書二寸半身像片及有市內確實保證二名者
考試日期 九月二十一日
市內小南門裡路西 奉天畜肉商組合

新法斷癮 請用 能莫爾病
脫離苦海速登彼岸
奉贈試藥
敬告苦於……

戰利品展開幕
陳列鹵獲軍械空陸畢集
市民參觀 免費入場

滿蒙國境諾孟罕事件、自發端以來、頗極引起他界之注意、而我滿日共同防衞之部隊等、由於發揮無敵之威力、屢戰屢勝、終因陣堅力强、外蒙蘇軍遂而迄未得逞、現双方雖已訂定停戰之協定、然爲喚起我國民衆普及瞭解滿日軍之赫赫戰果起見、特由本報聯合滿洲日日新聞社、以及關係之市公署並協和會滿洲弘報會等、共同主辦後援之下、即經擬定以大和區萩町大山運動場爲會場、公開陳列此次我軍鹵獲之戰利品、舉行展覽、已誌本報、茲此次籌備結果、迄十九日止、遂而全部告成、所有應行展覽戰利品、當即以十數輛之貨物列車、運載抵奉、即定自今二十日起始、公開展覽、凡我市民、可即前來免費入場觀覽、該會場陳列之情形、以及戰利品之佈置、茲行略誌如下、

會場入口後爲此次紛爭地帶之明顯地圖、繼即爲輕裝甲車BD平戰車、輕裝甲車BD中戰車、八輪裝甲車自動貨車五輛、三輪車一輛、馬克新機關槍三架、速射砲二門、馬克新機槍五架、自動車、七糎半山砲、七·六糎野砲、十二糎榴彈砲三門、鋼琴線捕車網、電話機、無線電話機、無線電機、絡車、保彈器、保彈器匣、子彈、小槍彈、徹甲彈、榴彈、迫擊砲、手榴彈、野山砲、彈藥莢、馬具、雜囊、背囊、防毒面具步槍、蘇聯旂、中央爲蒙蘇側飛行機、M二十五型發動機、M三十四型發動機飛機尾翼、M十六B尾部、E十六型主翼片云

應付歐亂
我國滙兌貿易計畫
與日折衝應急措置
青木金融司長已東渡

【新京專電】關於應付歐洲戰亂、滿洲國滙兌貿易計畫之應急措置、於十一日之企畫委員會、已確立根本方針、關於其實施與日本政府之折衝、已由十六日東上之青木金融司長辦理、共結果如何、爲滿洲國貿易計畫再編及與之有密切關係之物動計畫、生產擴充計畫修正之基礎、各方面均表重大關心、蓋由青木司長對大藏省當局、提示之折衝要點如左、

一、由於滿德貿易之杜絕、因五月分路德國之對滿經濟、於不能支付、致九月以後滿洲國對外匯兌經濟發生障碍、然德國側雖有支付之意、而事態之應急措置、不容遷延、政府決講萬全之策、使經濟所需之匯兌資金準備、一時仰山日本側融通、提示年內所需額、交涉其借入之方法、

一、以獲得大豆市場、而獲得外貨之對方國德國、當易爲美國、以往滿洲國之對美經濟資金、完全以磅支付因最近磅慘落及英國政府之滙兌管理等條件故向弗連鎖之轉換須別加考究、此際關於講至急弗資金之設定、求日本側之諒解與斡旋、並委託由美國獲得建設資材、

關於以上於青木司長東上前、已由加藤財務官與日本側進行交涉、日本側本滿日一體之見地、有充分考慮意向故交涉折衝之演進有多大期待由青木司長之滯京日程豫定一週云

全聯議案整理預備會
定自廿五日開幕

【新京專電】移交六年度全聯提出議案整理委員會、對全會議案作最後審査整理之議案整理預備委員會、自廿五日至廿九日、五日間連日在中央本部會議室舉行、自各省提出議案百七十件中、於第一第二預備委員會整理之六十件議案中、更嚴選三十件、決將其移交議案整理委員會、該委員會之陣容、以全聯代表中各省代表者及各省事務長中決大部、全聯處理委員幹事構成云、

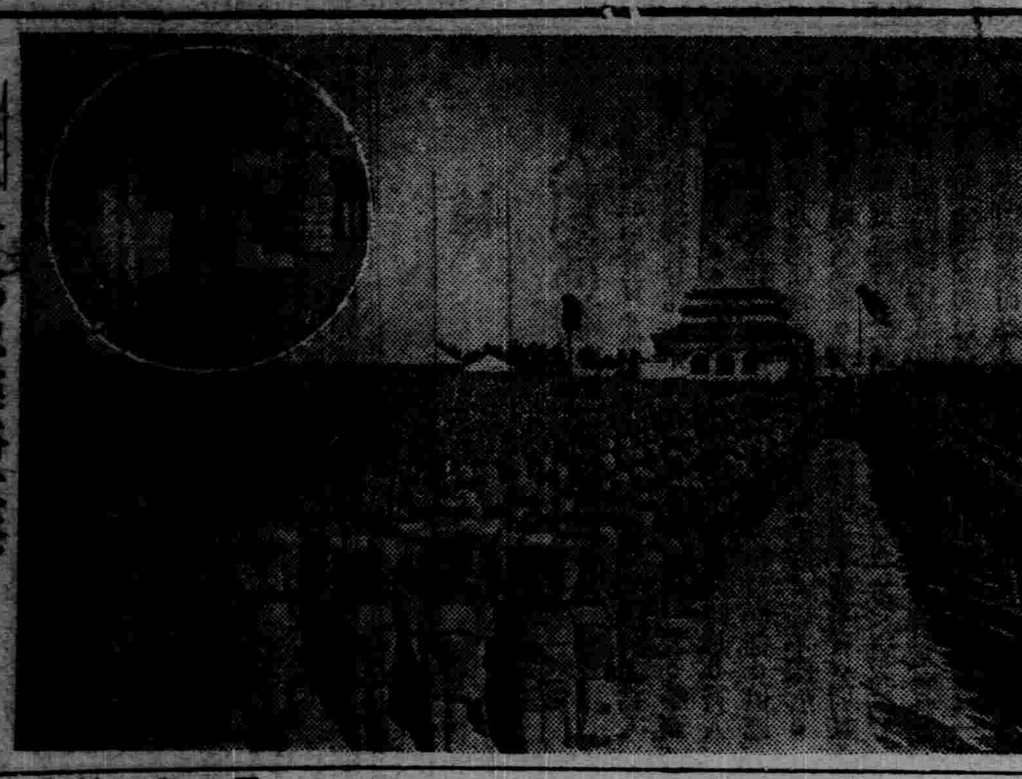

九一八 首都忠靈塔大祭

會場及梅津司令官參拜退下後攝影

選拔滿洲青年代表
奉仕橿原神宮御造苑

【新京專電】協和會中央本部決定奉仕御造苑盟邦日本帝國皇紀二千六百年紀念業事之橿原神宮、以自滿洲國內各地選拔之青年代表、組織滿洲帝國協和青年奉仕隊百〇八名、派遣參加實際强化日滿一德一心、鞏固達成興亞大業之信念、竭盡赤誠奉贊曠古之聖典、該奉仕隊員之地方青年代表、以十七歲以上二十五歲以下各地模範青年、自康德五年及六年度國民奉仕中央訓練所修業者、或有同等以上訓練經驗之青年團員、及義勇奉公隊員中之優秀者、由各省本部選拔、十月八日正午在中央本部集合、於南嶺國民奉仕中央訓練所、施行四日間豫備訓練、十月十二日自國都出發、預定十月十六日自二十九日二週間宿營於橿原神宮八紘舍、從事神宮御造苑奉仕、一行於奉仕終了後參觀東京、大阪、京都參拜伊勢大神宮十月二十九日歸京云、

滿日華三國代表參集
東亞放送協議會

【新京專電】內外放送聯絡會議、建國以來每年開催頗得成果、今據此更爲强化、滿日華一體放送協議機關東亞放送協議會第二次聯絡會議、十九日在電電本社、於滿日華三國放送局首腦者二十餘名參集之下開催、關於新東亞放送施設擴充計畫之相互聯絡、於內外地接壤地帶放送施設機關及其運用、海外放送企劃上之聯絡東亞放送普藥克內相互間放送中繼聯絡之改善方策等、進行種種討議、會議尚於二十一日以前續開、

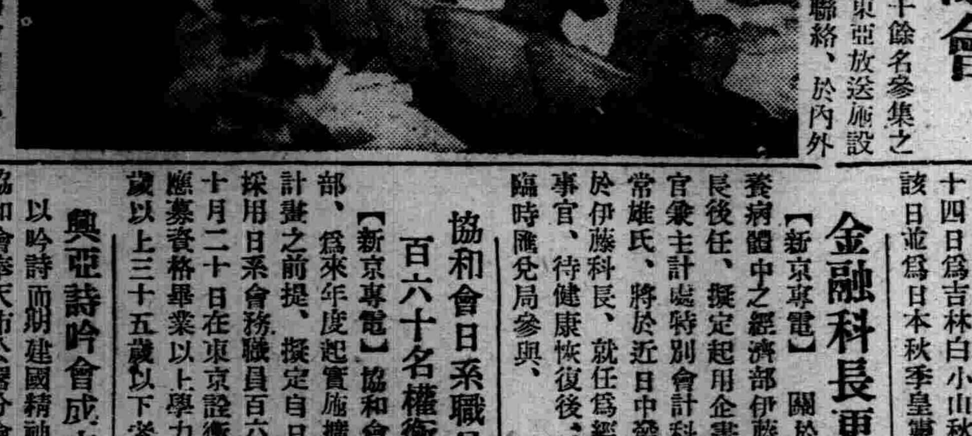

◇東亞放送協議會會場◇

法典編纂功勞
勳章授與式

寫眞說明 東京滿洲國大使館、十五日午前九時半舉行記念式典禮自十一時舉行對全滿洲國法典編纂功勞者勳章授與式 寫眞（上）於大使館乾杯（〇印大使）（下）勳章授與式（自右我妻、穗積大使松本泉二諸氏、

預防傷寒病傳染
自昨起免費注射

奉天警察廳、爲防止傷寒病之發生及杜絕其疫菌流入都市計、與各衞生關係當局、由本月十九日起、至十月卅日止、實施傷寒病預防注射、對一般市民免費注射、並徹底宣傳其趣旨、以養達成效果、共注射場所如下、

▲奉天警察廳衞生科、
▲奉天市公署衞生科、
▲大南門裡城內衞生相談所

日本電影界聞人
將來滿洲國視察

【新京專電】據東京電稱、自各方面要望日本映畫進出大陸、雜誌電影旬報創刊二十週年紀念事業、擬派遣日本電影界之監督並脚本家來滿洲國、以期達成計劃之具體化、且蒙滿洲國樞要諸機關之積極的援助、最近可望實現、電影旬報當局、刻與各映畫會社首腦部關於人選實施商議結果已決定如左、將二十九日經滿出帆之月山丸渡滿予定約一個月視察滿洲各地以期對、滿洲國情之認識及與日滿映畫界之聯絡接觸、團長爲電影旬報社社長田中三郎氏、松竹淸水宏監督、日活內田吐夢監督東寶鷹太久虎監督、同脚本家小林勝、新興溝口健二監督大都監督松竹脚本家一名（未定）又此外映畫評論家數名、決定後發渡滿云、

本月內吉垣大祭
關係者籌備一一舉行

【吉林】九月份爲秋祭之大祭忙碌、各關係當局籌備祀典頗爲日、九月十一十二等日、爲吉林神社秋季大祭、九月十八日爲吉林日本秋季招魂祭、九月十七日爲祀孔秋祭、九月二十八爲秋季關岳祭、九月二十四日爲吉林白小山秋分望祭該日並爲日本秋季皇靈祭云、

興亞詩吟會成立

以吟詩而期建國精神之昂揚協和會奉天市公署分會興亞詩吟會發會式、十九日午後二時半起、在市公署講堂舉行、繼有倉橋分會長之致詞由該氏任命高橋五郎氏以下十八名之幹事、鄉市長、小平滿洲吟詩同好會長等之祝辭、大貫訓育部長報告經過、鹽野幹事之發表會則後、爲會員並來賓有志者之吟詠、同四時散會、

金融科長更迭

【新京專電】關於曾在靜養病體中之經濟部伊藤金融科長後任、擬定起用企畫處參事官兼主計處特別會計科長內田常雄氏、將於近日中發令、至於伊藤科長、就任爲經濟部參事官、待健康恢復後、就任爲臨時應兌局參與、

協和會日系職員
百六十名權衡中

【新京專電】協和會中央本部、爲來年度起實施擴充三年計畫之前提、擬定自日本內地採用日系會務職員百六十名、十月二十日在東京設衡開始、應募資格畢業以上學力、十八歲以上三十五歲以下者、

吉省表彰篤農家

【吉林】吉林省公署、爲使各縣之農村發展對於農種成績優良者、決定實行表彰、以符產業開發之原旨、現爲對於篤農家表彰便利、特通令各縣旗長調査農村作業成績良好者以便將來之獎勵、其調査項目列左、

一、對表彰篤農家一般農民之印象
一、於表彰後篤農家之動靜
一、表彰狀並賞品之保管狀況
一、九台扶餘及榆樹三縣受表彰賞品之農具一併調査
一、村農民對篤農家之信任如何
一、表彰後篤農家之營農成績如何
一、其他參考共項
一、將來之篤農家調査以便審核

三次司法官會議
民事關係提案

【新京專電】第三回民刑事司法官會議之第二日、自十九日午前八時、仍在國務院講堂舉行、由最高法院審判官、對判官一同陳述各項注意事項、刑事關係諸問題、對出席審判官一同協議刑事問題、交換意見、關於一般刑事問題、行種種之協議、至午后四時散會、關於此次在首都招開第三回民刑事司法官會議之提案事項如下、

一、調停法

1、應支給於調停委員之津貼(日當)「關於調停委員及調停補助者之旅費津貼及止宿費之件」依第二條之規定、雖不得爲三回以上之支給、然地之實狀、與如斯步驟之津貼、結求相當調停、然於本委員之到處（出頭）故希改正右規定而爲相當額之支給、

2、調停事件與訴訟事件併存之時、調停事件因調停之成立」而終結者之訴訟事件之完結方法如何、

3、調停事件法院對於補助人之到場應作成如何書面理由、

二、民事訴訟法

1、民事手續因訊問當事人當然終結者、應如何辦理之、

2、對於民事事件因交通不便或送達吏之不足及其他之情形囑託警察官署送達究合法否

三、强制執行法

1、未施行登錄法法之地域開始裁定者、就應拍賣之不動產能否生扣押之効力、

四、其他

1、土地審定法第十四條之四過料手續法

1、處過料時、如被牽人受傳不到、可否不審訊處罰之

2、希望給與執行官之旅費改正、

3、希望對於執行官給與制服並令採用之」

（壹）調停法（追加）

1、調停事件當事者死亡之時之措置、

2、調停事件繼請訴訟救助者、

3、關於減輕調停事件當事者負擔之件、

4、調停事件之双方當事人屢經傳喚而率不到場、雖依調停法第四十二條之規定處以過料、而付過料事件後仍不到場、如此場合應如何辦理之、

（貳）其他

一、關於金堤壩堤水利關係紛爭之方法之件、

吉市防空定期檢査

【吉林】吉林市防護實任者、爲强化吉林市之防空設備、恐商民等對於防空事務有日久生疎者、以各區町會爲中心、定於本月二十日、對於全市防空設備實行檢査、以免有日久疏洩之虞、即沒備有不完全者加一指導改正、期强化吉林市之防空陣云、

調査無線電竊聽者

【北鎮】縣郵政局、近奉該管理局、令飭調査無線電竊聽者、有無不請認取証、而竊聽機、具報備查等因、是以該局奉令後、正積極調査云、

募集職員（日滿蒙系）

一、募集人員 數名

二、應募資格 滿、蒙人須通曉日本語者 日本人須明瞭滿蒙語之一種者（但限語學檢定三等以上之合格者或相當者）

三、應募手續 1、本人之自筆履歷書 2、本人最近所撮之像片（半身即可）左記書類提出於本旗公署

四、銓衡期日及地址 1、於本旗公署審查履歷書銓衡日期及地址通知於本人

五、待遇 依履歷書及人物考査上決定之

興安南省東科中旗公署

安東省岫巖縣農事合作社職員募集

一、募集滿系職員 三十名
一、資格 農高、商高、國高卒業者及同等學力者身體康健思想純正於事務素有經驗者
一、年齡 十九歲至三十歲
一、考試科目 筆試 口試
一、報名地址 奉天省公署實業廳農林科合作社股
一、考試日期 自九月十八日起至九月末日止 十月一日筆試及日語十月二日口試人物考查
一、考試地址 奉天省公署禮堂內
一、待遇 月給二十五元至五十元
一、應募手續 提出書類如左親筆履歷書二份學業証明書及學業成績表、免冠二寸像片二份身體驗查証明書（官公立醫院）
一、優待事項 考試合格者赴任旅費實額由本社發給之

康德六年 月 日

安東省岫巖縣農事合作社 張光熙

感謝振華醫院神速戒煙

茲啓者鄙人早年體弱病多初吸鴉片少許以解煩悶每日吸煙數錢痛苦之處筆難盡述彼時已知其害非淺屢經中西各名醫治終未根本忌好痛苦日甚幸友人介紹於奉天市大西城門外振華醫院唐院長對於戒煙多年頗有經驗敝人日前入院戒煙經唐院長施行醫術妙術竟於十餘日之期內戒除多年之煙癖他病亦隨之治癒未受絲毫痛苦飲食日增身體日壯顏面氣色入新精神日振脫離多年之苦海竟登光明極樂之途念唐院長妙之神奇倍增欽佩已極敝人無以爲報特登報端以鳴謝忱

感謝人 奉天市大東門外闞宅同胡門牌一號 李玉山謹啓

嗚謝北市場天慶堂良醫聖葯

鄙人內人素患肺病又感溫病經中西醫多人診治終無效果且又加重經行不止喘嗽神昏氣息如絲大汗心慌不時寒熱立有危險之虞幸經北市場天慶堂漢醫高秀山代爲診治先用育肺寧止嗽定喘次用育坤寶補血諸經並用湯藥調溫安神果然藥到病除立起沉疴除爲登區外特爲登報介紹以爲肺病婦科患者指一明路

鳴謝人 奉天三經路積德里門牌廿八號 房國林啟

漢醫高秀山 寓奉天北市場大觀茶園南邊路東天慶堂藥店

北陵賽馬

秋季第二次

九月十六日(土)十七日(日)十八日(月)二十一日(木)二十二日(金)二十三日(土)二十四日(祭)廿七日(祭)廿八日(木)三十日(土)十月一日(日)

每日午前十時半開始（雨天順延）

奉天國立賽馬場 電話二二四三〇 二四九四七

營業品目

急告

一、新品平(二九年自動車型)鋼板(二分厚小穴平板)
一、荷馬車、零件、膠皮車、
一、各種新品西洋長球架
一、各種新品外帶及中袋

直輸入商（庫存豐富）

奉天彌生町四八、南七條通角 五菱公司 電話（長）三一五四三

營業目錄

批發零售 歡迎賜顧

軸橫 滾珠 烏金 銲錫 鋼砧 鐵錘 錯刀

請看！

機械工具 黑白鐵絲 黑白鐵板 膠皮調帶 石棉製品 砂輪錯刀 研沙布 撥手鉗子 鉋金汽門 一切工具 諸般材料

在庫豐富

品精價廉 包管滿意

奉天千代田通三十七番地 福昌洋行 電話（三）二四三三番 （三）四一三一番

漢文常用成語辭典

新書出版

全書三百餘頁擇錄常用成語三千餘句、印刷精美、裝訂雅觀、是官公吏員學生、商工人士不可不備之書、書中無多、購請從速、

定價國幣五角、外埠加郵費六分

奉天市東華門外 奉天世界書局發行

批發代理處 章福記書局、德和義書局、商務印書館、三友書局、

滿洲帝國政府公認 新京自働車學院

募集學生 新學期每月一日 十五日

奉贈詳細簡章

特色（汽車練習在首都警察廳考試場內）

新京特別市寬城子 電話三一二四八八番

合格率最多

招免費生

奉天省長認可 打字員專門養成所

一、速成班二個月畢業、普通班四個月畢業 學科完備、實習科凡康德五年新發明打字機及現在各機關流行使用各式機器無一不全

一、爲渡揚協和精神更於教授時間外派送日語專門學校隨學生程度選科教授一律免收學費

一、專收女生便利外縣學生隨到隨收備有宿舍

一、詳細備有入學章程函索附郵即寄

開學 新生九月

一、有志學打字者請注意學校之標誌勿自誤

一、本所原名「奉天打字專門學校」代打文件 校址仍在奉天市小南關柴草市

地址北市場十八緯路 萬國

初秋以來運動佳期已到標準籃球、足球、排球、新貨備齊及一切其他運動器具應有皆備價目從廉歡迎惠顧

奉天中街路南 大義商店 電話四一三四八六

能以治愈脂顏與疙疸

麗王洗臉雪花膏功効

專治面部脂肪過多 黑斑 粉刺其他化裝不能出去爲我人所嫌惱但麗王雪花膏能除去並可急速變爲白嫩艷麗凡試用麗王雪花膏一次無不日稱麗王雪花膏之功效而讚賞焉

麗王雪花膏使用極簡便

先將如黃豆大程度之麗王雪花膏放在手中用水化開卽有如眞珍般之水泡每日二回以後繼續用是水洗臉卽去面部一切不潔

洗後之面部變成艷麗之肌膚

麗王洗臉雪花膏內含有舊時之漂白力殺菌力及著名之硫黃並有克羅易得等多種成份故面部之粉刺雀斑黑色及其他等症均可去除而變成極美麗之肌膚

脂肪顏須用！ 面色粗黑須用！
疙疸須用！ 雀斑須用！
酒刺須用！ 點痕須用！

「麗王洗臉雪花膏」於滿鐵消費組合賣店及有名藥店、百貨店化粧品店、均有代售倘過貨物售罄時節、若直接向本舖定購更表歡迎、定必遞寄上、

麗王洗臉雪花膏
レオン洗顏クリーム

日本東京市神田區小川町一町目小川町ビル (振替口座東京八八一番)
本舖株式會社レオン商會

立止牙疼
令治水

不論如何之牙痛不知不覺均可治癒

主治効能
虫牙之痛牙根痛
由上火所起之牙痛
由神經肩酸而起之牙痛其他所有牙痛
均有神効豎効

發售處 大連 丹平商會
經理處 大連 寶藥會社

定價 二十五錢 三十五錢 五十錢

胃病藥
紫樸開鬱丸

1肝鬱氣逆	2膨悶脹飽	3嘔吐酸水
4胃口作痛	5食積氣痰	6胸肋串痛
7反胃噎膈	8虫攻胃痛	9胃寒腹痛
10急性胃痛	11心胃暴痛	12慢性胃病
13飲食不進	14多年胃病	15連服此藥
根本治	每袋四角	每打四元

△外埠函購半打起碼 郵費免收

兼售 瘧子藥 每包三付國幣六角 新久瘧病一包全愈

奉天市小南關 益善藥局 發行

化痣散專治
雀斑

此藥專治雀斑汗斑風火疙疸酒刺薄皮癬面皮黑黃等症凡有患者速購此藥擦抹一袋以上各症卽愈有改換艷容之功每袋國幣一元△外埠函購不加郵費

奉天小南關老爺廟前光明里十號鶴春堂謹啓

但欲免除脚氣尤必須穿五趾足袋

(足牌五趾衛生足袋)

是敝廠根據醫學研究能除脚濕氣又合衛生並且穿之舒服異常凡患脚氣者不可不穿未患脚氣者亦不可不預防

哈爾濱道外北四道街一號
德隆工廠 藤雨洲謹啓
電話 三一四六 八二九六
(各大商埠均有代售)
法律顧問 中根齋

精細工作最能夠使眼睛疲勞

裁縫 編物 讀書

其他等精細工作、莫不有害於眼、更兼民國家庭光線不足、婦人眼之抵抗力亦甚弱、故此害更甚、眼之疲勞如過甚、則漸々眼性即不良矣如視物朦朧、淚流不止、生眨膜護覺眼內有物軲轆着、且易罹眼病以故切勿過用目力爲要

眼睛疲勞的時候

不得放任之、應須用「速邁兒」點眼、以其爽快的清之作用、疲勞即可減輕、眼內倍感爽快、又以其消毒之殺菌作用、可消眼中之毒、故不快之眼疾亦可預防、即於結膜炎 [illegible] 等眼疾、[illegible] 亦有特效、

速邁兒
スマイル

新眼科藥

一角五分
四角五分
在藥店

總批發處 股份有限公司 玉置商店 東京 大阪

神皐雜俎

隨感錄 192 (丐)

所以凡屬以多數爲目的的理論。總是失敗的。請看歷代史鑑。固是如此。現在以多數代議制爲政體的。亦是如此。可憐的幾萬萬大多數羣衆。正供了幾十百人做個招牌。結果是利益享不到。禍害要擔承的。有這兩條公例。可以證明人事的複雜。不是理論所能束縛的。所以專講理論。是與人事實際不能相符的明白了這一點。就曉得凡事執一種見解。自是而非人。是今而非古的不對了。因爲世界上只有時候的力量最大。什麼是時候的力量呢。就是積起這些複雜的人事。推演成實際上通行的事實。所以古哲論治天下。要因勢利導。利用這實際的經驗。不肯空講理論。質然實行。如孔子所說述而不作。信而好古。是極可注意。不可輕妄詆毀的。現今的人。於古時社會情形。既不明白。於人情世事眞相亦不瞭然。於討論這些問題的書籍。凡是反面的都不研究。遇着一個新理論。就奉爲至寶。就拿來改擊古人。不曉得這個至寶。再過幾年。又要被後人痛罵。也要被古人暗笑了。現在的學生。天天看這種書報。滿腦子積的都是新理想。自己覺得中國有了幾千年歷史。好容易纔出了我們這般有智識的青年。這改造中國的責任。是無可辭的了。他們的熱忱。却是發於眞誠。某 經的文字。就可以代表這一般青年的心理。我這篇論文的前提。是要表明理論與人事實驗之不能相同。我再要講羣衆運動多數心理的不必盡對。我述一兩件個人的經驗。二十五年前。大家力爭鐵路民辦的時候。我也在裡面跟着搖旗吶喊。打了許多電報。說了許多極有理的話。力爭取銷借洋欵的合同。這事果然辦到了。粵漢鐵路。歸了湘、鄂、粵、三省商民自辦。現在回想起來。若是當時聽政府借欵。築造這路。早已象京漢津浦一樣賺了錢。還了本。贖回了路。同時這條路上的農產礦產運輸出來。不知每年要增加進欵幾千萬。這二十年延誤的損失。眞不可計算了。

耶律楚材年譜 (三)(趙仲珊)

金貞祐三年。宋嘉定八年。(蒙古太祖 十年)(西元一二一五)。耶律 楚材 生廿六歲。五月。蒙古太祖入燕。聞楚材名。召見之。楚材身長八尺。美髯宏聲。帝偉之曰。遼金世讎。朕爲汝雪之。對曰。臣父祖嘗委質事之。旣爲之臣。敢讎君耶。帝重其言。處之左右。遂呼楚材曰。吾圖撒合里 而不名。(吾圖撒合里。蓋國語長髯人也。)按楚材自是年起仕於元。

金興定三年。宋嘉定十二年。(蒙古太祖十四年)(西元一二一九。)耶律楚材生三十歲。夏六月。帝西討回回國。禡旗之日。雨雪三尺。帝疑之。楚材曰。玄冥之氣。見於盛夏。克敵之徵也。是歲長子鉉生。

美麗的秋夜 (上)(明)

夜深人靜的時候。我獨自在這秋雲秋月相襯托的幻象之下慢慢的在殿前散步着。這萬籟寂靜的夜色。籠罩着一個孤身隻影的人——能嘗夜色的人——仰望無數的天上星羅棋布。圍 着一個可愛的淸冷之月。雲中忽隱忽現的景象和光照着秋樹的淡影的蠕動。呵。幽美深邃的秋之月夜呀。你是如何的偉大呢。我在你溫柔的星月的照耀之下。感到無尙的安慰與愉快。無論那一處皆含有純潔雅媚的淸秀之美。而具有慈愛撫摸動植物的力量。使着在你的浩大的光輝普照之下。使萬物皆順服在如斯良夜中。是着神聖的眞正的美。

名言至理 (十一)

壁夫人體之中。有肉塊焉。其 正。則身修。其歪則身汚。其心乎。

劣性爲莫大之罪惡。務其堅固。致人捨此罪。而爲彼術也。

賢性化惡。如水之化霜。劣性汚善。似醯之汚蜜。確哉。人以賢性升天國之極品。而因劣性受地禁之酷刑。

明倫詩社來稿

▲初秋客感(和樂郊韻)(金文濤)

赤帝樓靡白帝迎。一番閱歷客心驚。淒風苦雨幾無語。絕塞荒郊雁有聲。烏鵲橋背織女淚。孟蘭會憶目連情。那堪又到梧桐落。歎我飄從兩鬢生。

堪羨坡遊赤壁時。登臨消長理周知。閒廢欲續歐陽賦。論興還談杜甫詩。暮雨惱人蕉葉井。金風入盡豆花籬。涼生暑退驚衣薄。團扇將如良友離。

郵票漫談 (三) (M.H)

我國郵票之種類

於康德 三年。因 政治改並因用量不足。更發行十七種。圖案仍同。紙質則與第二版同。惟上部之滿洲國郵政。改爲 滿洲帝國 郵政字樣。此次之十七種內。一角及一角三分兩種。係滿洲中央銀行印刷所印刷。其他十五種。及第一二版之各種。均爲大日本國內閣印刷局印刷。此次日第三版。

現在正於使用期中者。由遼塔御影之圖案。竟變爲建築物。產業。及名勝風景之圖案。更於滿洲帝國郵政中間。加印刷御紋章。因與前差異良多。故日第四版或日風景版。發行十八種。係發行後。因資費改正。隨將一分半。五 分。十三 分三種。中途廢止。

又於康德二年。因滿華通郵協定後。特發行四種。以白山黃水爲圖。以波型水紋紙印刷。故日通郵第一版。因使用不足。又補以三種。圖案同前。顏色略異。又因紙質內之水紋不同。因日通郵第二版。

於康德三年。復發行四種圖案同。顏色大畢。並以凹版印刷。因日通郵第三版。現在使用者。圖案亦同。其顏色尤異。故爲通郵第四版並資費額亦改正。

此外更因慶賀可作爲紀念者。特發行紀念郵票。因建國一週年。於大同二年三月一日。發行四種。一分四分其圖案爲滿洲國地圖。及國旗。二分一角。是國務院正面。

祖父 (一)

‖石川啄木作‖ (陵仮譯)

在山上的樹林中一處已經傾斜的茅屋裡面。只住着一個六十多歲的老人。和一個才五歲的小孩子雪兒。

雪兒是五年前初雪的早晨生下來的一個像山桃的花一樣可愛的孩子。老人是一個六尺來高的大個兒。年齡雖然已經過了六十歲。但腰仍然沒有彎屈。身體仍然是那麼健壯。頭上却是很漂亮的禿着。在銅色的臉上左眼是瞎去了。在這一家裡除了這沒有父母的孩子。和沒有兒女的祖父外。還有一個生物那就是一匹年紀比雪兒大三倍。瞎了眼睛的白馬。

每天老人揮動着沉重的斧子砍代着樹裡的樹木。雪兒嘻笑着輕靈的聲音。一個人在老人的左右玩耍着。

高大的樹木在激烈的聲響裡倒下來的時候。就聽到老人在『雪兒！危險哪！』的喊着。

小鳥在樹枝上愉快的唱着歌的時候。就聽到雪兒在『爺爺。有小鳥。有小鳥。』的叫着。

老人丁丁的伐木聲。和雪兒嘻嘻的歡笑聲。每日都在林中交響着。

在樹林的深處有一株極粗大的山毛欅樹。周圍迴繞着很粗陋的木柵老人對雪兒雖然甚麼事都不會禁這。但在那株山毛欅樹的附近却絕對不許雪兒去。

老人把採代的樹木作成木柴。每隔一日的午前便用白色的瞎馬馱負着。到山麓的村鎮上去出賣。雪兒每回却都是讓老人背負着走。

在下雨的日子。老人便蹲天的坐在地爐子傍燒着火。雪兒便在他身傍安穩的遊玩着。

在閑暇的時候。老人常對雪兒說着。

『雪兒你的母親眞是一個美麗偉大的女性喲』一類的話 (未完)

避俗醺乎學酒仙。興來時泛釣魚船。文章聊復酬家本國。松浦風光入短篇。

四十年丁未

△綠陰閑杜鵑

遺遙半日杖藜行。雨後園林綠樹菁。蜀魄何來三兩語。天涯孤客不堪情。

△松川浦

銀波蕩漾接靑空。小艇去來西又東。雨後薰風涼萬斛。漁家住在水雲中。

關於"魚玄機" (際東)

當我看到女詩人魚玄機的敘說時。心中也生出一種懷疑的想像來。魚玄機究竟算不算一個詩人。所說他被棄後。不消極不痛哭以及浪漫生活 是不是那樣。那樣又可否算對。是乎有一點研究的值價。

魚玄機不過祇是唐朝小有才的女人罷了。當他嫁給補闕李億。爲什麼要甘願爲妾。這也是值得注意的一點。在全唐詩上。把魚玄的作品。列在妓女王福娘。平康妓太原妓等等做品一起。可見他的身份。人格不太高尙。詩人的身份。詩人的人格。至少要在水平線上。是個普通人。不能 像甘心爲人作妾而無 節操的魚玄機。也稱爲詩人。

當其愛衰被遂。披 冠爲道士時。答殺女童綠翹。極其不合浪漫生活 的意義。及觀他寄友人詩『鶯語驚殘夢。輕妝改淚容。竹陰初月薄。江靜晚烟濃。溼嘴啣泥燕。香鬚採蕊蜂。獨憐無限思。吟罷亞枝松。』其中之『鶯語驚殘夢。輕妝改淚容。』可見他不。是不消極。不是不曾哭。又其送別詩『水柔逐器 知難定。雲出無心肯再歸。惆悵春風楚江暮。鴛鴦一隻失羣飛』。更可見出來由以上的推測。魚玄機不過是一個小有才而不顧節操的女人罷了。不能算是全整的詩人。

像魚玄機的的生活既不浪漫。又不平穩。在現在的社會中。對於女人遺害也算不小。所說他像牡丹。像明珠不過從側面的一角觀察吧。

魚玄機。他幸而是一個女人。要 是男人又當怎樣呢？

世界偉人名言集 22

(甯曉田譯 大澤繪)

余之長處

拿破崙(法國)

在余自已。非比他人有所特長。只異於他人者。一有所思。則無論如何非解決之不能甘心。換言之。即執念深耳。此亦固余之短處。然另一面觀之。此又爲余之長處也故費盡苦辛所慮得之。事必生一大自信也。

戲劇雜說 (15) (六郎)

由表面看來。三行不過是賣點茶水。打打手巾。骨子裡他們的利益是最有把握的。記者若沒跟遊藝園發生過關係。也 不知道他們 的內幕。

一個戲園子。論理資本很雄厚。無所不備的了。其實不然。他們都是現錢閒呆兒。臨時現咕噴。底包是一分。場面是一分。箱和盔頭把子又是一分兒。用一天多少錢。好的有好的價錢。壞的有壞的租金。他們爲少花本錢。多賺純益。自然敷衍從事。全憑所邀的名角替他們作飯。唱紅了賺了錢。角兒說什麼是什麼。一個不走運。唱不紅。立刻就得賣給他們。比使了押賬的姑娘還難受。諸君想想。現在我們的梨園界究竟是個什麼樣子。也就可以想見了。

現在有志之士。最好談文化。還有什麼運動等等。若不把社會社眞窟內有澈底弄淸。恐怕所有叫喊。都是白費力的。

票友剛唱得有點規模。就想下海。這也因爲求職難。而梨園行近年以來。又有發財的。難免不使人有『恨不十年學戲之歎』殊不知理想和事實萬難合拍的。唱戲玩則可。下海的念頭萬不可萌。一下海恐怕就要撈不上來。未免太危險了。

唱戲賺錢。無論男女。必具備兩種資本。一人造資本。金錢是也。二天然資本。稟賦是也。這天然資本中。細分之則爲天才。嗓音模樣。品位等等。天才是聰明。學什麼得象什麼嗓音不用說更是必要條件。身材容貌。男的得有子都之美。女的得有西施之容。諸色具備。是爲天之驕子。再加以虛心向學。始有下海之資格。至於運命如何。也是大有關係的一件事。

雙峰詩史

(續)(佐藤精明)

▲六十自述

報國丹心幾苦辛。修文講武夕還晨。回頭世路如斯險。蓬轉萍浮六十春。隱退好爲林下人。一軒花竹日相親。老軀終歲淸閒足。講究遺經獨養眞。閱中歲月不憂貧。暮齒忽忽已六旬。寓意琴 書若莫笑。吟歌自樂泰平民。山光

生之微光 8 (冷萍譯)

‖吉田紘二郎氏原作‖

同時他們曾在那暗淡無光的羅絆下。表示出一種沈痛的苦笑微光。啊！這笑是如何的悽慘呀！

他們這笑。不是從心裡發出來自然的笑。在他們這幾代幾十代傳統般的虛偽顰笑的人們的心裡。已經失去原始的柔和知誠信的性質。他們的一顆心。已經是完全爲虛僞虛榮。警戒。恐怖。狡忍。這些個奇醜的外殼所包圍。雖然他們也有時候被愛的『光與溫』所感動。在她們那冷而硬的殼底。稍微露出些人類們心內所應有的柔和與誠信但是喲！他們那鐵缺的心。立刻仍歸於冷酷了。

愛的乞丐喲愛的乞丐喲！

一切的人們。都是愛的乞丐。他們都願意相互愛。他們都願意被人愛。同時他們也都願意去愛人。但是。誰又看見會有誰眞 愛的去愛人。更有誰是眞個能被人愛了呢？

李少春水泊梁山收董平劇照

孔子思想 與其實踐 (六) (安定)

孔子於『忠恕』之道而外還有『中庸』之道。並且極言『中庸』之道之難。『君子『中庸』。小人反『中庸』——君子之『中庸』也。君子而時中。小人之『中庸』也。小人而無忌憚也。天下國家可均也。爵祿可辭也。刃可蹈用也。『中庸』不可能也。(語載中庸)『中庸』之道。既然是若斯其難。所以孔子只稱許顏回。纔有『中庸』之道。說他。『回之爲人也。擇乎『中庸』。』『中庸』之道。究竟難在什麼地方呢？在他自己解釋『中庸』之道的話看來。倒似乎甚淺。他說。『『中』立而不倚。』『執其兩端。用其『中』於民。』我們從字面上看來。確是甚淺。不過在事實上。一言一動。都要不激不偏。在我們的經驗中。那眞就大大的不易。所以他又說。

象棋名手對奕錄 (8)

吳松亭 張錦榮 紅先黑後 (和)

炮五平七 車八平四 車一進一 馬三退一 馬六進七 車四退五

本閣和尚先生原著 內科秘錄 20 (客亭譯)

在西洋有解剖之式樣。在香門所行之解剖。先把快刀從鳩尾輕輕淺割至臍旁而繞迴臍圍。又從臍割至橫骨。從橫骨橫割左右各三寸許。又由鳩尾從肋骨橫割至左右之季肋。次剝腹皮向左右展開。見五對筋及白條等。白條者。即腱也。去盡筋腱。薄膜覆於全腹。名之曰臟囊。又謂之腹膜透明而諸臟盡見。臍帶者。起於臍。著於腹膜。上行入肝。發開臟囊。網膜者。雖從上部下垂。而覆於諸臟者。然死時則牽縮而聚於胸下。其色黃而易混於脂肪。若引延之。則至橫骨之邊。剩腹腸不出而出黃色之物者。即腸網也。欲知諸臟之位置。須入手於其間隙。或轉迴。或按排。宜仔細探索。肝在右脇下。爲諸臟中之最大者也。膽則連著於肝。脾在胃之下。少偏於右。又向脊椎者也。初學者探之不易得。脾則在左脇之下。附著深而易於分離。因係濾胞質。故以管吹時。微起膨脹。觀腸之黃色或帝服者。皆薄腸也。腸中實。摸索之頗大便者。盡厚腸也。厚腸則反升於上腹。薄腸則反降於下腹。搬直腸向上部壓迫大 便以麻絲緊紮而爲兩處。剪斷其間。又剪斷胃與胃管相接之處。如截直腸之法。併將腸胃及腸間膜乳糜脉等向腹外翻出。或吹或虛。或拓開。宜熟視之。乳糜管者。當每次解歡類及刑屍時。雖屢次搜索。今猶未能見之。動脉靜脉之兩大幹。顯然附於脊髓。至腰則分而垂於兩脚。其支別有入腎而達睾丸者。受腎動脉之血送入於輸尿管而分泌小便。輸尿管者。起於膀胱之背面。貫通尿道。切開膀胱。以細線條(原文謂之「元結」係日俗婦人束髮所用之紙條)向輸尿管之口插入時即直達腎。吹腎時則略膨脹。側腎則至小。不過如櫻桃之大。不加注意。則難以認得之。切靜脉之大幹吹之。心之右室及右耳膨脹。

無線電 放送節目

九月二十日(星期三)

午前

六、〇〇(新京)國歌
六、三五(新京)初等日本語講座
七、〇〇(新京)淸晨音樂 口琴獨奏
八、二五(新京)建國體操
一一、〇〇(奉天)家庭講話 家庭電氣知識及其使用法 電業奉天支店長黃壽樾

午後

〇、〇一(新奉)新聞
〇、三〇(新京)京韻大鼓 小令昭君出塞楊美如
一、四〇(新京)學校放送 一、音樂(唱片)『荒城之月』 二、講話三、民生部滑□
四、〇〇(新奉)新聞
六、〇〇(哈爾濱)兒童時間 偉人傳關於岳飛秋家
六、二〇(奉天)許詞高宗巡幸記 固桐晟
七、〇〇(新京)政府公報
七、三〇(奉天)講演 靑年與正當娛樂 奉天師道學校長侯德錫
七、五〇(大連)雅樂一、秋水芙蓉 二、四季花開 外三曲 惠文雅樂園
八、一〇(大連)舊劇 宇宙鋒 黎明國劇研究社
九、〇〇(新京)中等日本語講座
九、三〇(新京)評詞 洪武劍俠圖 (一四〇)張靑山
一〇、〇一(新京)新聞 新聞解說 (哈爾濱)文明琴書 綠牡丹 張鶴鳴外二名

新刊介紹

▲滿洲行政 九月號 新京滿洲行政學會出版。本號要目『日本と千里獨行』『政治は於ける理想い現實』『國都小市民生活の實態』『禮法に何處へ?』『全聯の開催』『ダンチッと問題と喚く』『各國通信社の現情』『文藝時評』『創作 青い塔』(定價金三十五錢)

△●時代文獻 大東書局出版。於社會交際 文字。應有盡有。初版售罄此爲再版。(定價一圓)

新靑年 月刊雜誌
內容 政治 經濟 論文 小說 雜俎
全滿唯一之大衆雜誌
發行所 新靑年社 奉天大和區三經路九緯號

晨報募集全滿各地支社支局
本報在北京出版日刊兩大張爲向滿洲各地推廣銷路起見在奉天小西街四段八五設置奉滿洲國總支社滿洲各地支社辦理希望者函索簡章報樣附郵票八分向上記總支社連絡之便可奉呈

文古齋蘇裱店附設高仞九書像部
敝人研究石色畫像二十餘載歷經北京天津上海新京濱江吉林龍江各處凡官商士紳各界委畫像者不下萬人茲特到奉應酬各界潤例克己藝術超羣獨一無二如蒙惠顧方知言之不謬也
一、畫像逼眞絲毫不爽 二、晒曝潮濕保不退色 三、放大年久永不走像 四、古裝時衣隨意變動均爲精 五、雖無像片亦能寫照 六、男女老幼隨意放大合同
潤例 半身每尺五圓全身加半像片以四六寸爲各
收件處奉天中街廣生堂 文古齋

機會難逢 營口美術照像院授藝廣告
靑年求職的新捷徑———貢職
失業的商人們失學的靑年們———福音
前途放無限之曙光———
三個月保險學成(馬上保有自己開業之能力)
並代爲介紹職業(眞是千載難逢之良機幸勿錯過)
詳章函附郵票兩個二分(地址營口火神廟前街)
(優等技師數名待聘)

奉天省許可證 外傷平復散
此藥主治一切硬傷骨折骨碎刀傷槍傷閃筋存筋畫腫疼痛淤血不散磕碰撞壓跌打損傷此藥經驗數世不論新陳如何重大乃內服特效對症之劑也
專治跌打損傷 他症俱不診療
定價每付國幣壹元五角△每打拾六元△外埠函購不加郵費
△發賣所奉天市大南城門裡路西正骨醫室(原名醫社) 漢醫邢憲久製

夜班招生 國光女子洋裁學院
宗旨 專爲站在職業戰線上的女界們學習洋裁技術方便而設
名額 三十名 (期間)六個月
時間 晚六時至八時
課程 子供服婦人服各種
入學 十月一日以前
奉天城裡大南門裡秋爽胡同十號

第三版
新式實用商業簿記
高海元先生著
本書取材豐富說理透闢對於帳簿組織會計科目及記帳結帳決算之方法闡明綦詳而例題實習參酌一般商家實用記帳最易明瞭頗切實用尤非他書所可比擬既可爲商家改良帳簿之準本又可供學校教授之課本此誠最新式最實用之商業簿記書也凡研究簿記者不可不備書出無多購請從速實價國幣壹元貳角
外埠函購寄費壹角四分郵票代價十足通用
發行所 奉天鼓樓北 章福記書局 奉天小西城門外電車路 復興商店

對利通丸船客檢便 發現有類似虎疫菌

立對該船實施消毒並繼續調查中

【大連】天津港口塘沽、發生虎疫患者、消息傳至本港、大連之防疫陣、俄然緊張、十七日檢便入港利通丸乘船苦力中、十八日晨發現有類似虎列拉菌者、立對該船消毒、同時繼續調查中、按該乘客、二等四名、三等八十二名、今後在海面等待五日間、行全部檢便如判明爲虎列拉菌將禁止海水之使用云、

九一八開市民運會

【合安】縣公署、以九一八事變建國之日、開市民運動大會、是以期前、通知各商農、及拐子屯、三角泡、就近兩村民、先爲預備、以便屆期比賽、該日天晴氣和、官民齊集關帝廟前大廣場、先縣郭縣長、率各職員、及各界首領、舉行事變紀念式外、各市民即行開始運動、頗稱誌盛云、

開通委任官 特別考試完竣

【開原】本縣奉令舉行委任官特別考試選拔職員中優秀份子於昨十日十一日及十二日、在縣署會議室由主考官縣長于學道副縣長岩島勇太郎、李行政長、烟中財務股長島等、嚴重監視之下、將甲乙兩種考試完畢、計甲種登格爲庶務股長董連會等五名（內日系二名滿拔士一名）乙種適格爲吏員栗景祿等十四名、乙種登格爲警尉補曹尚清等十四名、據聞成績非常良好、當即毫卷送省云、

河水汎濫災遍全縣

【新民】縣境、自上月、霖雨連綿之後、附河較近村落及一般窪地、多被淹沒、秋收大減、我當局湛正在力謀處理之中、倘未議定、詎知數日前、連雨又作、遼河支什牧河五道河子、及其他各區小河流先後漲水、汎濫橫流、水勢極大、前次未曾被區域、茲已多成澤國、各區受災、輕重不一、平均約在六七成不等、高田紅粮、亦因連雨關係、在穗生芽者頗多、刻下一般災民、嗷嗷待哺、甚有日不得一食之處、狀極堪憐、想我新邑、水患連年、各區農村、困苦已極茲又遭此巨災、誠出意外、我當局、素具愛民熱忱、對此救助良策將來必有相當處理云、

州內滿洲國女教員團 赴日內地視察

【大連】關東州並滿洲國女教員日本內地教育視察團一行六名、由泰東日報支配人井口陸藏氏引率之下、已搭十八日大連出帆之烏蘇里丸赴內地矣該視察團乃泰東日報社創刊三十周年記念事業之一、而由關東州及滿洲國之滿人女教員中選拔成績優秀者、送往內地視察者、故予定視察地六大都市教育情況、定於十月七日歸連云、

秋雨後高糧生芽 黃煙亦大受損害

【吉林】由八月三十日起、迄至現在兩週間、連綿不止之中秋霪雨、商號農民均感到特別之不便與損害、江水暴漲、木材漂失、房倒屋塌、禾田被冲、河川水溢松花江上游樺甸蒙江通化省之水害猶甚、舊歷八月初一二等日亦連降秋雨、據天氣觀之近日恐無晴望、京圖沿綫新京下九台吉林敦化等地之高粮因受雨害、在禾上生芽者甚多收獲不可能、大豆生長不良亦有生芽、據菸廠代理店人云、近日正爲黃菸結實之際秋雨連綿、菸葉將腐爛若再五日不晴、黃菸收成減半、十數日不晴時、菸戶只得不待其結實而收割之以免全部腐爛、可見秋雨連綿之損失、據一般粮商云、本年年景只有六七希望云、

郵局長晉省講習

【北鎮】縣郵政局長、王承棟氏、於日前奉令、前往錦州省垣、管理局講習一週間云、

九一八紀念日 大連市之行事

【大連】於中國事變下意義深遠之滿洲事變八周年記念日、是日大連自早朝七時半於忠靈塔前、以市內男女中等學校青年學校生徒一萬六千名爲勤員、嚴肅舉行記念式典、失於嘹喨之喇叭吹奏裡、揭揚國旗、皇居遙拜、忠靈塔遙拜、祈禱皇軍之武運長久與戰歿勇士冥福、敬讀勅諭、次爲三浦州長官之訓示、及井出旅順要塞司令官之講演、三呼萬歲、復於高鳴喇叭吹奏裡降下國旗、同八時終了、此後一同各以吹奏樂隊及喇叭鼓隊爲先頭、開始市內行進、各整列於所定通過之路上、如斯入於表明槍後學生意義之結團式、午前九時三十分統監三浦州廳長官以總指揮官紅露中佐以下幕僚相從、於馬上閱兵通行於日滿兩國歌翻飛市內、而塔列之蜿蜒長蛇學生部隊、同十時二十分分列式終了、復於午前十時三十分市主辦之忠靈塔秋季招魂祭、於遺族始及軍官民多數參列裡、嚴肅盛大舉行、對地下英靈、自哀心捧以感謝之意、同時爲祈其冥福而捧以默禱云、

州廳勤勞奉仕隊 舉行盛大結成式

【大連】以對處重大時局之國民精神總動員之本旨爲原則、在計畫由勤勞奉仕發揚同精神及刷新吏道目的之下、關東州廳當局、以全廳員七百六十七名、結成州廳勤勞奉仕隊、藉最近十八日之滿洲事變記念日同日午後二時、在州廳前廣場、結成式盛大舉行、三浦長官以下各部課長以及全廳員參列、揭揚國旗國歌合唱後、並有長官之訓辭而嚴肅進行此式典、至午後三時終了云、

警尉補考升警尉

【西安】西安縣當局、警察實任者、前將縣境內各警尉補、應升警尉者加以考試、考試合格者若干名、遂令將在縣署考試合格者文送、奉天省公署經警務廳覆試後、西安縣警尉補才等二人合格通令業已到縣知照彼等晉級云、

協和會 康德七年度 工作方針

【新京】爲決定來年度協和會運動之進路康德七年度中央本部工作方針、似目下于各部局間審議立案中而予本月卅日開催全聯上由橋本中央本部長指示者、康德七年度工作方針之基礎、乃演進滿洲國東亞新秩序建設、因以大陸據點爲重大角色、故必然的被要請急速、確立國防國家體制、當此實踐強調、昭和十一年九月之軍司令官聲明、于此求一切之協和會精神並會運動之淵源、按細目大體使協和會綱領爲具體化之工作方針而受理之、爲此工作方針基調之協和會精神立以爲協和會務職員練成之根本指針、與協和會會務機構整備遂行三年計畫同時之來年度以降協和會之飛躍動向、頗值注目、

秋祀丁孔誌盛

【合安】縣公署、以本月十七日、爲秋丁祀孔之典禮、期前籌備牛羊豕各一頭、是日早五時、郭縣長、及各職員、男女學生等數百人齊集廟內、舉行隆重祀孔典禮、雖叩拜改行三鞠躬禮、表容尚爲肅穆、而各人存心均萬分虔誠云、

鐵工會社技術者 乘鴨綠丸一行來滿

【大連】出席本月二十四日起在奉天開催日本鐵工協會滿洲冶金學會所主之聯合講演會之日本側代表日本鋼管主事根本英氏外七十餘名之各鐵工會社技術者、乘十九日早朝入港之鴨綠丸來滿、一行今明日視察旅大乘二十一日『鳩號』去鐵都鞍山、右滿洲大會出席之日本側代表總數爲四十名原代表之使命赴新京出席云、

吉省警務會議

【吉林】省公署警務廳爲使各縣旗之警政向上計、特召集全省警務會議、於九月十六十七兩日、在吉林警務廳樓上舉行、參加者各市縣旗之警務科長及警務股長、第一日爲會議期、第二日開懇談會、其會議事項、爲地方機關聯絡之圓滑、警察官與協和會、村公所之聯絡、保安方法整進諸要項、於此次會議後、各縣之警政必有一番之向上云、

吉市町會歸屬協會

【吉林】市內町會因爲事務及行政機構上諸般關係、有歸併協和會必要、吉林市協和會當局會屢次與市公署商洽、現已完全妥當、將全市之町會解消、另在協和會市本部所屬各分會中設立町辦公所、所長完全由市內各協和會分會長担任、人員及組織均另有規定一切經費收支等等、亦歸協和會担當、此事由吉林協和會市本部、與市公署研究完善解決不日即將實施、再對於市民之一切事務仍是舊狀云、

哈市 滿洲事變紀念日 官民隆重舉行

【哈爾濱】迎追憶懷意殊深之滿洲事變第八周年之十八日之哈爾濱市、在英靈永眠之王兆屯聖地、壯嚴執行忠靈塔秋季大祭、是日王兆屯之忠靈塔境內、高揚日滿國旗、職而朝來參拜者陸續不絕定刻午前九時、日滿軍及各官廳、在鄉軍人國婦、各學校、一般團体等、齊參列於忠靈塔前、午前十時祭主大迫部隊長、各代表者依着席神式開始式典、鈴木齋主之祝詞奏上、祭主大迫部隊長之祭文奏上、齋主、祭主遺族近親者之玉串奉奠後、並有委員長致辭、就此式典即告終了、自同十一時起一般實行參拜、且自北安黑河龍江各省方面、多數官民之參列者、對此嚴肅盛會極爲感激、

新京特產聯合會 開原川島氏出席

【開原】滿洲國政府之粮穀販賣統制方策、並以十一月一日實施大豆專管制、全滿洲產業關係各方面極重大視、全滿特產商組合聯合會、爲政府是等施策對特產界、有重大直接影響、爲期研討萬全之善處、於十七日在新京開催總會、以審議當諸問題、川島組合長負開

北京軍校訪日團 歸國途次旅順見學

【大連】北京軍官學校訪日團第二陣百六十七名、胸中得先進日本視察之收穫、於歸國之途次由天本中佐以下數名之教官引率、乘十九日朝入港之鴨綠丸來連立即視察旅順云、

實施體育週間

【海城】縣公署主催之體育週間、由九月十五日、至廿一日其實施項目、一體育知識標語散布、及佩帶黃色週間徽章、二、舉行排球大會、由午後一時起始、以一般市民、及各機關職員爲主三、體育衛生講演會、及赴日本小學校、體育觀摩、四建國體操、午前八時、在小南門裏、體育場舉行、五市民體育會、及青少年、體力檢查、六各商號市民、舉行大掃除、由街公所通知、並體育巡廻指導、七秋季馬拉蘇大會距離萬米、及運動場、測量實施、以上十五日起、至廿一日順序行之、主催者、縣公署、及各機關各新聞社云、

全滿弓道大會 開原選手決定

【開原】滿洲帝國武道大會決定於廿四日在新京開催、開原弓道部、持續昨年對全滿軍優勝的榮譽、目下鍛練習中共出場選手如左、

先鋒　渡邊吉三
四將　原田　智
中堅　井久保長夫
補欠　永井　武

農事社組織新機構

【海城】縣農事合作社、爲振興農村、期產業開發、五年計劃、得以完成、依指導任務、實施人事刷新、以期育成促進、現有職員、爲日系一六名、滿系一二三名、茲將其新機構組織、概列於下、庶務課、會計課、購買課、信用課、利用課、普通作系、棉花系、煙草系、洋麻系、畜產物交易場、家畜交易場、柞蠶交易場、柞蠶系、實行合作社、農產物加工場、營口辦事處、概爲交易場事業之開始、購買販賣事業之擴大、及特用作物之增殖、並下級合作社之育成等、促進之業務、

救濟華北災黎 萬字會募賑款

【海城】紅萬字分會、因見於華北天津一帶、水災極重非但流離失所、且乏食待賑、本道慈主義、前曾由各職修方集議之下、爲救濟華北災民、由各方籌募賑款、以資救濟、俾即可能解災區、俟有成數、完成道慈之本旨云、

禮教股整頓廟產

【海城】本縣禮教股、自奉整頓廟產之令後、即按管理條文、積極整頓、而股長沈權中、尤能明查暗訪、悉心處理凡以前之侵吞廟產、或被民間私自以賤價攫去者已次第收歸官有、計已辦理妥當者、如牛庄天后宮城內白衣寺、湯崗子大悲寺等、五六處之多、一般緇徒、皆大歡喜、頗佛光普照及官府保護之力云、

各校舉行體育週

【義縣】本縣各學校、於本月十六日起、至二十一日止舉行體育週間、各種成績、頗稱良好云、

縣境西部水災重

當局關心民懷派員實勘

【海城】縣境西部、地處窪下、日前因降雨過量、若四五六七九等區各村、因河水氾濫多有堤壩決口、竟被滂成災、幾至秋收無望、轉瞬天寒、其啼飢號寒、民生艱窘之慘狀、實不堪設想矣、是以各村、對被災情形、業已紛紛報縣、而常縣長、及高木副縣長、以該地民遭塗炭、痛癢相關、刻已由縣、遴選妥員、即行政科陳慶宜、里任賢、袁熙民、鍾荆璞、產業科、趙鐵民、趙鵬雲、李文貴、宋承潤、等八名、分爲四組、已於月之十三日、由縣分途出發、沿赴被災各村、實地勘查、以便將來研究救濟之辦策云、

開發第二松花江航運

派員測量確立濬疏計劃

【吉林】第二松花江航運之發達、與沿江各縣產業開發上有莫大之關係、自從前四年間之哈爾濱航政當局、在吉設立辦事處後、既由航局聯合吉林航業公會、對於第二松花江航路有發展之計劃、其計劃爲（一）整理船數（二）安航戶營業（三）保障貨主損失（四）濬鑿江中航行不便之處二十餘所、關於以上之計劃除濬疏一項爲官府當局所主張、其他各項由吉林航業公會徐會長三年之努力、業經良好之結果、現之埠航運當局、爲追隨產業開發計劃、決定開發第二松花江之水運、經於昨日派來測量班（技術人員）二十餘名、由吉轉經水電建設所測量、並轉經樺甸縣朝陽鎮、永吉縣、上游沿江一帶測量水運、江中石礁及轉灣處之障礙、水淺處之鑿深、使第二松花江航行輪船確於水力電氣建設之發展、使吉林樺甸上游及德惠扶餘下游之航行發展、於此事測量後、確立鑿濬計劃第二松花江之計明年開始施工云、

警署秋季清潔會議

【五常】本縣城廂警署衛生保牌長等於九日早九句鋪昭來署會議、屆時各甲長牌長齊集警署會議室、當衛生主任提出本年秋季大掃除期、商民應注意清潔、各牌長期通告清潔事項左記、屋內外清潔掃除、所有物品嚴加整頓、凡有被褥衣服搬至屋外、用日光晒之、以期消毒、院內所有污物水溝道路一律清掃、井水作成木蓋、以防污物飛落、牛馬猪圈其他不潔之物、一律拉運北門外、擇地挖坑淹埋定於九月二十五日本署分班出動檢查三日倘有不遵工作者、嚴加懲罰決不寬云、

主祭官率官民祀孔

【阜新】縣長宋德謙爲祀孔主祭官率官民於本月十七日午前八時在城內東大街、國民優級學校禮堂、敬謹舉行秋丁祀孔之典禮、併招集市民大會、敦請員鄭玉波、講述至聖及諸先哲道德言行、講解清晰、語言流利、不僅使一般聽者、非常歡迎、亦增一番深刻之認識、可謂藉資觀感、而勵民俗云、

舒蘭縣在吉佈告 招領四家房地號

【吉林】計劃中新興大都邑之拉濱綫四家房、積極建設中、現在舒蘭縣公署、爲積極使建設發展、特出佈告招領地號、在吉林市內各地遍貼、期達吉林市之資本及建設進出該地、茲將其地號價格列左、

一、由九月二九日至十月十日爲申告標領期間

二、商業區一等（每平方米）一元二等八角三等六角四等四角

三、工業區一等八角二等六角三等四角四等二角

四、住宅區一等八角二三四等一律五角

開原執行慰靈祭

【開原】滿洲脫離舊政權桎梏、向新生路上舉步之九、一八紀念日、於茲已達八週、在此非常時下、我等迎此佳日、追懷當時、不禁對友邦之隆情厚誼、起無限之感銘、對建國殉職者、應如慰英靈於地下、在鄉軍人與縣公署主催之下、於午前九時、在忠魂碑前、依左記順序、舉行日滿軍警慰靈祭、

一、開式之詞、二、修祓、三、國旗揭揚、國歌合唱、四、降神行事、五、獻饌、六、祝詞奏上、七、讀經、八、祭文、九、玉串奉奠、十、撤饌、十一、昇神行事、十二、閉式之詞、

官民修築城壕

【樺甸】本邑近因秋雨連綿、以法河水暴漲、圍城土壕、多半傾頹、已誌本報、縣當局、鑒於城壕爲縣城之屏藩、遂假座協和會召集各機關各團體、開城防會議、結果乃有重新修築之必要、於本月十二日、下勤員令、首由街公所會同樺甸警察署、於警界商店住民、挨戶徵夫、縣公署由中井庶務科長、統率全署官吏職員七十名、自帶用具、每日實地工作協和會全體役員及各學校教師生徒等約計千二百餘人參加、此次勤勞奉仕之精神異常活躍一般民衆亦無不欣然努力、故偌大工程、日內可期完竣、則防水防匪、兩有裨益、樺城於是有金湯之固、樺民當可高枕無憂矣、

各區長會議

【北鎮】城街公所街長蕭午橋、副街長吳正晉兩氏、爲中秋節、配給面粉、及勵行其他政務起見、特於月之十三日、午前、召集所屬各區長會議、茲將其通過事項分誌如左、

一、關於中秋節、面粉配給之食戶均衡、不得遺漏之件、

二、關於農事合作社、土地割及人頭割、査報之件、

三、關於其他應行之件、

警署實行戶口調查

【黑山】警察署爲謀城防治安鞏固起見、對城內戶口調査、令飭各派出所切實詳査、以防宵小混跡本埠各警所昨已實行開始調查云、

體育欄

日國民体育大會 陸上競技滿洲預選會

決自卅日起在連舉行

【大連】第十次明治神宮國民體育大會陸上競技豫選會、兼全日本陸上豫選及關東州陸上競技選手權大會、擬定本月卅日及十月一日在大連運動場舉行、希望參加者十三日午前中以前一人以參角錢（僅一般男子其他免費）在文書上記明種目、所屬、年齡、向大連市東公園町滿鐵本社經理財產係小數賀源一郎處報名、主要項目如左、

△一般男子比賽目、百米、二百米、四百米、八百米、千五百米、五千米、一萬米、馬拉蘇『障碍及障碍物』百十米、四百米、三千米『接力』四百米、六千百米『跳躍』跳遠、跳高、三級跳、撑竿跳『投擲』鐵餅、鐵球、標槍、鐵鎚、『混成』十種競技

△各種目參加制限、一人限兩項（接力除外）接力人員補缺共六名以內、

△參加者資格、關東州及滿洲國所屬競技者、

△一般女子比賽項目二百米『障碍』八十米『跳躍』跳遠跳高『投擲』鐵餅、鐵球標槍

△各項目參加制限及資格全部與一般男子全部同、

各地方瑣聞

▲面配給辦法 【黑山】關于中秋節之面粉配給事、前經商會運到五車對配給辦法、力謀圓滑施行、已研討決定、除配給飯館一千包、外村一車外、其餘四千包均配于城內商民戶、現將飯館外村者發放、商民戶者則俟節近再發云、

▲定標準煤價 【黑山】值此煤慌許久、需要難求之際、當局爲造福人民力謀調整對策、以期配給圓滑並標準煤價、減輕民之負担、致商民受惠莫大矣、本縣現經山本煤廠公示標準煤價、對民戶需要特別減輕、須知當局愛民之深意無微不至、從此煤荒即永告解決云、

▲檢驗新秤尺 【旅順】關東州廳權衡所派員、於九月十五日午前九時假蛟島町寬裳園內、檢驗度量衡器、各商家使用大小秤、升斗尺、至午後二時始止矣、

▲整頓吸食証 【遼中】本縣警察署長周介藩、保安系主任智興華、鑑於近來自宅吸食鴉片者、爲數過多、不無冒濫、爲整理計、昨特告知一般癮者、如希望自宅吸食者、須經縣立醫院之診斷、確認行動艱難者、方能允許、否則一律須親至管煙所領取吸、以杜流弊現在各臨近村屯之有殘疾癮者或乘車馬、老幼相扶、前呼後應紛紛而來縣立醫院方面、求診者實大有人在、惟醫院之診視頗爲嚴厲、輕漸者即不予診斷書故無病者、此次絕難繳倖云、

▲醫學生開校 【旅順】市內以前十字社醫院、後改名旅順醫院、內缺乏醫生之人材、於九月一日添一班醫學生、招滿人二十名、日本人二十名、於本月十四日午前十時醫學開校典禮、三年卒業矣、

▲開校長會議 【開原】爲圖明年度教育施設之完備、與兒童就學率劃期的向上、於本月十二日午后一時、在奉天城內之省教育會會議室、招集省下各市縣教育關係者及各學校長、開催會議、對於省國民教育之具體案、加以協議云、

▲高等校運動 【洮南】國民高等學校、見於現在秋高氣爽、正莘莘學子及時活潑身心之際、爰於月之十二日、在本校內舉行運動、以資强健身體、而重衛生、以上消息係傳諸該校學生、某在女工廠收什運動衣褲所設云、

▲糕價一覽表 【洮南】中秋節屆、惟恐物價高抬、茲經評議表、決由菓商聯合通知、同業各號之件誌下、（一）槽糕每斤六角（二）西洋糕六角（三）油糕六角（四）蛋糕六角五（五）芙蓉糕四角五、（六）吉豆糕三角五（七）雜拌四角五（八）月餅五角五（九）爐餅四角五（十）上雜拌五角五（十一）核桃酥五角五（十二）光頭三角（十三）双麻三角八、（十四）鷄蛋餅乾五角（十五）牛奶餅乾五角、（十六）糕乾角五云云、

▲聯合体育會 【開原】嫩涼初透爽氣徐來、正爲學生運動競技、以顯男兒身手之大好時期、開原街內國民國民優級學校聯合体育會、定於本月十五日之友邦承認滿洲紀念佳辰、自午前九時起始、在北公園開催街內國民優体育聯合會、業由該會長山中大造氏通知各方參加、想屆時定有一番盛況云、

▲佈告募教師 【阜新】本縣教師不足、擬再續招三十名、以資補充、而利教育前途計、待遇從優、招考日期由九月八日起、至廿七日截止、縣公署已佈告週知、

▲水盡而鵝飛 【彰武】於昨康平縣、來人云、四合屯、住民李永財、務農爲業、家道小康、頗稱富戶、住宅門前、每到夏秋之間、生有百餘年、天然大水泡、內有水蓮花、幽雅無比、李某因有水泡、養有鵝成羣、今夏因雨水連綿、遼河暴水、河水流入水泡經過、水過乃被淤沙、將水泡淤平、於古曆七月、二十四日、將所養大鵝六支、完全不見、不知飛於何處、可謂水盡鵝飛云、

日滿煤配給會社

日滿商事三倍增資說

【東京】滿洲內重要物資配給統制担任之日滿商事、關于煤炭已實施山元結漲、而向該配給統制强化進一步、然最近商工省爲內地煤之强力統制機關、決定日本煤炭販賣會社新設方針、此際日滿商事及右內地之新設統制會社之間、斷行資本交流、以日滿兩國一體化、對煤需給調整計畫一段之具體性附與之議、於關係方面呈抬頭、而日滿商事、企圖現在資本金三千萬圓之增資、現下向關係當局申請認可、於認可指令發令後該地資本交流於技術的考察爲比較的容易、尤我國之煤炭需給統制、不但日滿兩國加中國三國之統合的生產消費機關樹立爲理想、右日滿兩統制會社之資本交流、念注以前提的段階考察之場合、議爲頗重要、故其成行值其目、

傳染病患者 日人占多數

【齊齊哈爾】本市自本春季以來、各種傳染病屢次發生勢甚凶湧、雖經各防疫當局、努力防止、然據警廳衛生科計自本年一月起始、而至八月末日止、傳染病患者總數、已達三百四十名之多、其中計有日人二百五十六名、死亡者二十五名、滿人四十六名、死亡者十五名、其他二名死亡一名、而警廳與市署、爲期强化防疫陣、刻正節節進行措置中、惟查本年八月中、一月之間、市內所發生傳染病總數如次、赤痢二十二、腸窒扶斯十、八拉窒扶斯二、猩紅熱二、發疹窒扶斯亞二、共計三十七名、依前記統計、所患傳染病者以日系人居多數云、

施診所添聘中醫

【海城】本縣紅卍字分會因施診所、求診者日多一日、大有應付不及之勢、現又聘請張學詩、侯封五兩大醫、接替診脈、聞二氏係海城流醫、一般貧苦同胞、得以無病、亦可見該會之慈善爲懷矣、

吉省會各縣普及設立警官教習所

【吉林】爲使地方行政之向上治安之確保、非使警察官之素質提高不可、現吉林省公署有鑑及此、頒令各縣普及設立警察官教習所、以期達成精神之警察官吏、以前縣內設有警察官教官所者、亦於奉令之日起改爲某某縣警察官教習所、致於警察官教習設置綱要、另行頒發、仰即遵照設立云、

種馬交配所增員

【黑山】縣立種馬交配所自設立以來、對畜產之改良、力謀促進實現、刻爲强化種馬改良向上計、近又增加技術員駐在從事指導種馬交配事項、以期徹底達成畜產振興云、

國高舉行體育週間

【綏化】本縣省立農業國民高等學校、爲本縣最大學府向爲一般民衆所贊頌、今當初秋、天氣宜人、該校遂於本月十六日起舉行體育週間、順序競爭籃球排球網球乒乓球三種競技、及陸上競技等、關將於廿一日終了云、

鼓樓取締蔬菜販賣

【北鎮】縣城、鼓樓派出所、爲顧慮交通起見、特將蔬菜販賣者、一律遷移、故樓東鐵後左右、蔬菜販賣者、加以整頓、同內、以重秩序、而利交通云、

地籍局準備調查

【黑山】地籍整理支局、土地整理評確、並有進行起見、現以第四心整理行域、故于日昨派員赴金屯等村、實施五期查、以期進行整理圓滑云、

天光電影院 雲閣電影院

九月十六日 十七日 十八日 十九日 二十日 廿一日 獻演

銅艦×津 旌旗敝空 桂殿蘭宮 金盔金甲 士卒如雲 鐵騎成群

王乃東 文逸民 王桂林 李英 李君磐 聯合演出

楚霸王

銀壇霸王 王元龍 舞台紅伶 金素琴 主演

注意本片 不取舞台的作法不涉電影的內影專取真實的表演專事刻苦的攝裝

王次龍 編導

藝華公司傾盡全力耗資數十萬金鉅製全部有聲古裝傑構

奉協會諭 長短期優待券末日有効 原諒

新華影業公司偉大哀艷超特作品

光陸 CAPITOL THEATRE

瀟湘夜雨

九月二十日 廿一日 廿二日

高占非 貂斑華 主演 全部有聲

中秋公映 藝華公司出品 鳳求凰 全部滑稽聲片

本院優待觀客特別大減價 二十日至二十五日

樓上一律四角 樓下一律三角 學生樓下二角 軍警幼童半價

今日開演

藝海風光

聯華影業公司出品 對白香艷歌舞巨片

黎莉莉★陳燕燕★主演

演期（二十一日 二十二日 二十三日 三天）

加演 杜十娘

鳳求凰

藝華公司出品新片 中秋節演 韓蘭根 關宏達 主演

東安電影院 電話2.3543

今日開演

古裝有聲京劇巨片

斬經堂

袁美雲 麒麟童 主演

下期開演 韓蘭根 主演 天作之合

奉天市北市場 共益舞台

余叔岩得意高足 經文緯武全才劇人

李少春

蘇連漢 高維廉 程玉菁 李寶奎 邱富棠

借同慶社青年少壯演員派百餘人一齊登場

今日晚場 九月二十日 星期三

文武双齣＝得意作品

親傳 奇冤報 劉世昌飾

八點上場 英雄反正 黃天霸飾

行路遇雨 借宿被害 討盆公堂 一晚演全 佳譽早負 武生名劇 堅實武工 英挺無比

風雨勿阻請駕早臨

頭痛 ??? 請即購服！

天字牌頭痛丹

立刻止痛 馬上舒適 功效神速 百發百中 藥性和平 男女咸宜

總發行所 上海百中堂藥房 法租界八仙橋敏體尼蔭路鈞福里

○奉天大東書局最近出版新書○

書名	價格
數學理化表解全書	一冊八角
代數表解	一冊二角
算術表解	一冊二角
幾何表解	一冊二角
三角表解	一冊角五
化學表解	一冊角五
物理表解	一冊角五
各科常識問答叢書	五冊二元
一問一答日語新尺牘	一冊三角五
實用交際初法日語會話	一冊五角五
尺牘句解	一冊三角五
廣註寫信必讀	一冊三角
新白話書信	一冊七角
言情小說 林黛玉日記	一冊三角
言情小說 芸蘭淚史	一冊三角
言情小說 蕙芳日記	一冊三角
李國香著 脂脂夢	二冊七角
張恨水著 怨鳳啼凰	二冊七角
張恨水著 情天恨海	一冊四角五
顧明道著 美滿姻緣	一冊二角五
張恨水著 天涯芳草	一冊三角
程瞻廬著 富貴春夢	一冊三角五
不肖生著 賢孝劍俠傳	三冊各三角
朱霞天著 五岳奇俠傳	三集各四角
汪景星著 少林女俠	二冊七角
顧明道著 巾幗英雄	一冊四角五
程瞻廬著 雌雄劍	一冊二角五
汪景星著 峨嵋豪俠傳	二冊一元

▲全滿各大書局均有代售 備有書目函索附郵四分▼

◇以上各書一律八扣◇ ◇外埠函購寄費加二◇

總發行所 奉天鼓樓北 大東書局

森永牛奶糖

滋養豐富 風味絕佳

一角二分 六分

世界馳名

「先生，你要藥膏，是么？快買兜安氏馳名藥膏，人人皆知此藥膏最好，任何藥房皆可買到。」

此藥膏所以到處風行之原因極為簡單蓋一經用之治療濕疹癬疥膿瘡創傷等等皮膚病後便知其優良之功效莫不向親朋稱道者也

兜安氏清血藥水 為同樣可靠之治皮膚病內服藥

兜安氏名貴出品 各大藥房均售

O.-B.P.857

OMNIN COMET

オムニンコメット

謹告 友邦滿洲國 各位醫家

較從來輸入之歐洲製品優越 非特異性的免疫劑出世

翁睦寧 扣美透

東洋同種製藥之始祖

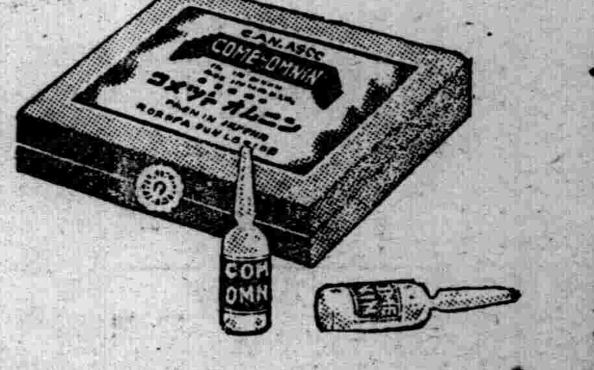

滿洲醫科大學附屬病院 滿鐵各病院 公私病醫院 均賜採用之榮

適應症 流感肺炎 其他 為各科權威之本藥。對於實驗報告。已達數千。關於之熱性炎衝性。傳染性。化濃性諸病及結核熱等。有效無毒

特長

一、效果 在應用範圍上較歐洲製品或他種類似品、絕對優越

一、副作用 絕無

一、價格 至廉

一、配送 在滿洲國各地藥房均有出售、萬一貨售淨時、於數日內、即可直接從本社送品

包裝價格

一〇……五管裝…一、六五

〃……一〇管裝…三、二〇

〃……五〇管裝…一五、〇〇

〃……一〇〇管裝…二七、〇〇

贈送詳細說明實驗書

製造發賣處 株式會社 黑田藥品商會

本社 大阪市東區今橋二丁目 支店 東京市日本橋區本町三丁目

經濟與產業

梅輯綫之經濟的意義（三）

輯安

由通化抵輯安之地帶、爲富鑛地帶鑛產資源之大部分、該地區爲密集、輯安爲東邊之古都與桓仁爲全地方之中心市場、

輯安之面積四九七、六六四町中耕作面積四二、三〇一町、糧穀之生產五八二、四八六石、人口十五萬、鴨江上流之重要市場也、

附近產出之物資從來大部分利用鴨江向安東爲搬出、該特產、一般農作物、柞蠶、人參煙草、胡麻等特用作物頗多、

隨伴渾江之水電計畫、俱與通化、期待工業地帶化、附近埋藏之種類、金銀銅鐵、煤鉛、石綿等包含各種之種別集散貨如左

特產物	二五、五〇〇
雜貨	〇、八五〇
鑛產物	
合計	二六、三五〇
旅客	一四、五〇〇

對輯安密接不可分者爲鴨綠江水運則現下開發中之鴨江水力電氣之大堰堤工事並電力資源之獲得等有劃期的大工事由輯安乘水運下航之沿岸爲寬甸桓仁之兩地、該地安東輯安間、鴨江沿岸地帶也、

輯安之特色

輯安之特色、爲其歷史的資源、約二千年前（自西紀前三七年——至西紀六六八年）以鴨綠江上流地帶輯安之地、定山城、極東民族高句麗族、實現東邊建國之時代、於多年黃河上流一帶之地、發達之漢民族之文化產業、經黃河流域、出渤海、由渤海經鴨綠江向東邊一帶並西鮮地方發展之文化工作、當時印度發達之哲學思想並文物等、經中國大陸、至於東邊、結晶之遺跡也東洋史學上著名之高勾麗好大王碑之存在、爲其代表的資源、則以極東之强大國家、東邊之覇者高勾麗族六百年之榮華之遺址輯安一帶之近郊俱與多數之古墳現存之事實也、

該碑全文以漢文爲寫出、當時漢民族文化工作之東漸之狀態得爲窺知、該碑之價値者大別爲左記各項、

一、東洋最古之碑文

二、碑文中日本之東邊進出之事實明示之點、

三、高勾麗族王統之東邊經略

四、當時不文之民族與漢文化之東漸勢力之關係

五、漢文化與佛敎之結合、

以上以五大項目、爲世界的重要碑文、今揭示該碑文之內容如左、

（第一面）惟昔始祖鄒牟王之創基也、出自北夫餘、天帝之子、母河伯女郎、剖卵降出生子、有聖□□□□□□命駕巡車南下路由夫餘奄利大水、王臨津言曰、我是皇天之子、母河伯女郎、鄒牟王、爲我連葭、浮龜應聲即爲連葭浮龜、然後造渡、於沸流谷忽本西城山上、而建都焉、永樂世位、因遣黃龍來下迎王、王於忽本東岡、黃龍負昇天、顧命世子儒留王、以道興治、大朱留王紹承基業、□至十七世孫國岡上廣開土境平安好太王二九登祚、號爲永樂太王、恩澤□□于皇天威武抑被四海、掃除□□庶寧其業國富民殷、五穀豐熟、昊天不弔、卅有九晏駕棄國、以甲寅年九月廿九日乙酉、遷就山陵、於是立碑、銘記勳績、以永後世焉、其□曰、

永樂五年歲在乙未、王以碑麗□息□□躬率往討叵富山負山、至鹽水上、破其丘部洛六七百、當牛馬群羊不可稱數、於是旋駕、因過平平道東來□□力城北豐五備猎遊觀土境、田獵而還百殘新羅、舊是屬民、由來朝貢而倭以辛卯年、來渡海、破百殘□□□羅、以爲臣民、以六年丙申、王躬率水軍、討科殘國軍□□首攻、取壹八城、臼模盧城、若模盧城、頁□□□□□分而能羅□場城、□□城、□□城、豆奴城、沸□

（第二面）利城彌鄒城、也利城、大山韓城掃加城、敦拔□□城□婁賣城、散□城、□□城、細城、牟婁城、弓婁城、蘇□城、燕婁城、析支利城、巖門至城、林城□□□□□□□□城、就鄒城、居拔城、古牟婁城閏奴城、貫奴城、三穰城、仇天城、□□□□□□□其國城賊不服氣、敢出百戰、王威赫怒、渡河利水、遣刺迫城、橫截阿利水便國城、百殘王困逼、獻出男女生白一千人細布千匹歸王自誓從今以後、永爲奴客、太王恩赦先迷之衍、錄其後順之誠、於是收五十八城村七百、將殘王弟並大臣十人旋師還都八年戊戌敎遣偏師觀帛愼土谷、因便抄得莫斯羅城、加太羅谷男女三百餘人、自此以來、朝貢論事、九年己亥百殘違誓、與倭和通、王延下平壤、而新羅遣使白王云、倭人滿其國境、潰破城池、以奴客爲民、歸王請命、太王恩後稱其忠□順時遣使還告以□訴、十年庚子、敎遣步騎五萬、往救新羅、從男居城、至新羅城、倭滿其中、官兵方至倭賊退□□□□□□□來背息追至任那加羅、從拔城、城即歸服、安羅人戍兵、拔新羅城、晨城倭滿潰倭城、□□□□□□□□□□□□九盡臣有災安羅人、戍兵滿壞□□□□□□□□□□□□□

（第三面）□□□□□□□□□□□□□□□□□□□□□□□□□□□□□辭□□□□□□□□□□□□□□□□□□潰□□□□□安羅人戍兵、昔新羅安錦未有來朝貢、迨國岡上廣、開土境好太王□□□□□□□□□□□□□相遇王□□朝貢十四年甲辰、而倭不軌、侵入帶方界□□□□□石城□連船□□□□□□□□□□□平壤□□□□□□□烟要截盪刺貢寇潰敗、斬殺無數、十七年丁未、敎遣步騎五萬、□□□□□□□□□□城□□合戰斬殺盪盡所稚鎧鉀一萬餘領、軍資器械不可勝數、還破沙溝城婁城、還□□□□□□□□□□那□城廿年庚戌東夫餘、舊是鄒牟王屬民中叛不貢王躬率往討軍到餘城而餘城國駢□□□□□□□□那□□□王恩普處於是旋還、又其慕化、隨官來者、味仇婁鴨盧、卑斯麻鴨盧、掃立婁鴨盧、肅斯舍□□□□□□□□盧凡所攻破城六十四村一千四百、守墓人烟戶賣勾余民國烟二、看烟三東海賈國烟三看烟五敦城□四家盡爲看烟于城一家爲看烟、碑利城、二家爲國烟平穰城民、國烟一看烟十、此□連、二家爲看烟住婁人、國烟一、看烟卅二、梁谷二、家爲看烟、梁城、二家爲看烟、安失連等二家爲看烟、改谷三家爲看烟、新城三家爲看烟、南蘇城一家爲國烟新來韓穢沙水城國烟一看烟一、牟婁城二家爲看烟、豆比鴨岑韓五家爲看烟勾牟客頭、二家爲看烟、永底韓一家爲看烟舍蔦城韓穢國烟、烟看廿一、古家一耶羅城一家爲看烟、炅古城、國烟一看烟三客賢韓一家爲看烟阿旦城雜珍城、合十家爲看烟、巴奴城韓九家爲看烟各模盧城、四家爲看烟若模盧城、二家爲看烟、牟水城、三家爲看烟、幹弓利城國烟二看烟三、彌舊城國烟七看烟

（第四面）□□□□□□□三家爲看烟、豆奴城國烟一看烟八、味城六家爲看烟、就咨城五家爲看烟三穰城廿四家爲看烟、散那城一家爲國烟、那旦城一家爲看烟勾牟城一家爲看烟、於利城八家看烟、比利城川家爲看烟、細城三家爲看烟、國岡上廣開土境好太王存時敎言、祖王先生、但敎取遠近舊民、守墓洒掃、五慮舊民轉常羸劣、若吾萬年之後、安守墓者、但取吾躬率所略來韓穢、令備洒掃、言敎如此、是以如敎令、取韓穢二百廿家、慮其不如法、則後取舊民一百十家、合新舊守墓石、國烟州、看烟三百、都合三百州家自上祖先王以來墓上不安石碑、致使守墓人烟戶差錯、惟國岡上廣開土境好太王盡爲祖先王、墓上立碑、銘其烟戶、不令差錯、又制、守墓人、自今以後不得更相轉賣、雖有富足之者亦不得擅買、其有違令、賣者刑之買人制令守墓之、

一讀該碑文之時、輯安之重要性、得察知、碑頗巨大高一丈八尺幅五尺七寸記以隸字國寶的重要資料、今此地始開通梅輯綫、而得二千年之東洋文化中心都市復興之時、梅輯綫開通之意義之重大性得察知也于同時歷史之意義與民族興隆之關係等不能無視也、梅輯綫開通之意義存於東洋史上之重要性、

又觀交通上之關係將現出滿鮮聯結之重要綫路、對岸有滿浦之重要都市、又將綠江水運聯結安東工業都市更籌鮮聯絡綫之鐵道依滿浦平壤間鐵道連平壤並鎭南浦、而聯結西鮮之產業文化、該沿綫亦如東邊礦產並林產爲頗豐富、殊平壤工業地爲著名之新興工業地、附近產出煤、玉蜀黍工業、甜菜製糖工業等有發達、玉蜀工業朝鮮工業之一異色、爲滿洲未開拓之工業、又鎭南浦附近有兼二浦製鐵所等、爲新興工業地帶今於梅輯綫之開發兩者之聯結甚頗注目蓋滿洲產業開發與該鐵道之開拓値注目也、

滿洲油房之新分野

【新京】於滿洲大小新舊油房之一個年間費消大豆遙約九十萬瓩、佔滿洲國消費大部分、隨伴今回之大豆專管統制實施、呈複雜多岐之狀態、油房趨勢如何値頗注目也、現在滿洲內之油房、新舊共計約六百餘、比內除休止品算八百餘現在操業者シチン酒精抽出高度油房抽出式者各一二工場在來油房中稍稍良好水壓式螺旋式、楔式者則基現在統制法制約十五台以上者規模稍精大者約六十共他舊式家內工業的者螺旋式楔式等十四台以者下佔其大部分、大豆工業會社大體以該油房之適宜按配謀共充分利用爲基礎、又並行油房自體之設備、

共抽出油或豆餅之步止等爲雜多、一括之、於會社統製一、有技術的困難、而會社自體依管專會社實施大豆配給收買該油後以化學的分析謀大豆油關係之カゼイン共他製品製出當於油坊之統制以新式之大工場使實施新會社資本參加對之斷行原料大豆之配給、一方抽出油坊工場、抽出油、現在地場消費爲充當、對之等設置油坊組合爲新會社統制下、一括以謀大豆配給、

男女 性慾不滿 陽萎無感症 請用

所塗布劑局 最補利嬪（セーブレビン）

最補利嬪爲醫學博士中井卓文郎先生創製之生殖機能發障塗受人獎最新藥劑、問世以來、因係簡便之局部塗布用藥、頗治核桼讚最補利嬪之醫治効果、只將其塗抹於局部即能由粘膜用方面迅速收吸、刺戟性腺神經系統使局部細胞之活躍歸於旺盛、筋肉緊張、藉以促進、對經衰退之性的機能、復活起來、

以本劑塗抹於局部、不特即能治愈、性慾不滿、性交不能、而連續使用、効果尤爲顯著、其高無其他作用、最爲理想、共藥力生効之迅速、與以一般藥類中、實無與其並駕齊驅者世間有此最新發明藥在、眞乃、性的機能障害、陽萎女性無感症、勃起衰弱、生殖器發育不全等症苦腦者之福音

（藥價）八瓦入一圓二角　二〇瓦入二圓五角　五〇瓦入四圓五角　一百瓦入七圓八角

送費四角二分欲定購時函請向東京一九四〇番寄上即可

▲批發處 東京世田谷區松原町四ノ一九四二一番 振替東京

●總代理店 奉天西關 一木大藥房　奉天市大街小 廣濟堂大藥房 天醫堂

滿洲國安東 一木大藥房　哈爾濱傳家甸平街 山本長藥房
縣市市場通 井上誠昌堂　哈爾濱道街石頭 原田口
奉天浪速通 宮崎大藥房　哈爾濱道街 旭昇壽
新京三笠町 林盛堂藥房　大連市浪速通 日本實藥株式會社
吉林河南街 松壽堂藥房　滿洲國圖們通 新井藥房出張所
吉林驛前 釵井泰昌堂　天津日本租界旭街 松本盛大堂
哈爾濱傳家甸九道街

▲其他全國著名藥店均有代售若遇貨物售罄時請向批發處定購爲荷　●說明書免費奉贈

最新發明 消腫良藥

奉天省許可訖

安全消臌散

主治 一切胖腫水臌氣臌雙單腹脹等症均有特效

定價 每盒九付國幣參圓 加料每盒國幣五圓

總批發處奉天小大東門裡龍王廟胡同門牌六號 漢醫王景泉啓

外埠函購不加郵費、信內附欵・須要掛號

鼻涕常流 鼻氣不透

—最迅速而— 正當的治療新方法

流鼻涕…鼻氣不透…臭…乾…嗅覺不良人等、乃發生蓄膿症肥厚性鼻炎…鼻塞…鼻加答兒等種種鼻病之證據、面貌不良、必招入種度之腦神經衰弱、苦於頭痛重頭重、記憶力…思索力、大形減退、目耳胃腸、亦至不好、身體中發生種種餘病工作讀書皆不能進行、★如種鼻病、何以腦內臟、面貌皆不良乎？★危險的鼻病之診查法與治療法★何種食物不宜乎？★日常生活之鐵則、鼻病一切之疑問、一讀「鼻與腦解說」之書、任何人亦能了解…患者請來明、片索要、必定無費贈呈…鼻子不良之人、必在下記症狀之內、望在病症之旁書上○印、將其剪下、用信郵至、則必將閣下之養生法與詳細之注意事項、與書一同、全部無費懇切回答、即請一試…

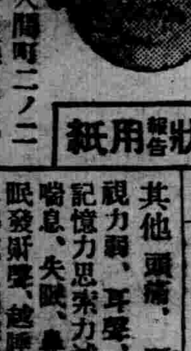

東京市芝區南佐久間町二ノ二 ★込所 確報堂藥品部

鼻子不好則腦與身體面貌亦必不好

病狀報告用紙（盛京時報）

鼻汁	多、少、濃、清鼻涕、青黃色、臭、乾、
鼻塞	不塞、時常塞住、左右換班塞住、一方時常塞住、雙方皆常塞住
嗅覺	知味、稍知味、一點不知味、
其他	頭痛、頭重、視力弱、耳聾、耳鳴記憶力思索力減退、喘息、失眠、鼻邪臭、眠發鼾聲、越睡越乏、鼻涕流入喉嚨、鼻聲、呼吸困難、張口睡、胃腸不良食慾減退

痔瘡特效藥

化痔

土龍散 每料五元 半料三元

化痔膏 每盒一元 一買一送

▲適應症 二十四種痔瘡如各種痔漏肛門破裂大便走血奇痛奇癢濃血潰流凡用此散外擦化痔藥膏痛止濃消不受痔苦本化痔散有廿餘年歷史

函索痔圖說明付郵票四分即寄

奉天大西關大街下頭路北門牌一〇九號 張三多堂藥店啓

萬人油

本洋行用最新醫學方法配合特效地球標萬人油以普濟宗旨最宜價格出售衛新各界愛用幸甚

●用法

一、外科 將此油搽擦於患處便見神効

一、內科 將此油三五分用茶或滾水冲服少幼酌量減用

外科主治：刀傷摩傷 挫傷咬傷 火傷燙傷 凍瘡裂傷 頭暈目眩 腰骨節痛 牙痛巨痛 肛門裂傷 痔瘡出血 毒蟹虫咬 花柳中毒 疥癬各瘡

內科主治：心氣肚痛 寒熱瘧疾 四時感冒 絞腸痧痛 吐瀉翻胃 暴飲頭痛 胃腸各疾 時行瘟疫 消除白病

總批發 伊藤忠商事株式會社

地球牌

上海環球公司

奉天商工銀行

本店	奉天市城內軍署街四五	電話代表	四—三〇一一
十間房支店	奉天市商埠地二三經路四三	仝	二—二〇七八
商埠地支店	奉天市商埠地馬路灣東一二	仝	二—三九六一
平安通支店	奉天市平安通一三番地	仝	三—四六三一
哈爾濱支店	哈爾濱道外正陽八道街	仝	八—五一一
鞍山支店	鞍山市北三條町三六ノ二	仝	三四三二

營業項目

（存款）定期活期通知特別活期各項存款

（放款）不動產抵押商品抵押貼現等

（匯兌）國內國外電匯票匯

（其他）代收款項及其他一般銀行業務

李氏小兒疳藥

兒科專門藥

適應症 脾疳 肝疳 心疳 肺疳 腎疳 疳瀉 疳痢 渴疳 熱疳 腦疳 眼疳 鼻疳 牙疳 脊疳 蛔疳 無辜疳 疳腫脹 丁奚疳 哺露疳

症狀 囊臟素弱 青筋暴露 乳食不思 頭身乾熱 少腹窖痛 咬牙弄舌 咽爛唇蝕 皮枯甲錯 氣血不足 面色青黃 喜食泥土 消化不良 搖頭揉目 口舌生瘡 牙齒脫落 毛髮脫落 肌肉消瘦 頭大頸細 大便稠黏 耳流膿血 齒齦出血 腸胃生虫 午後潮熱 手足發燒 吐瀉乾嘔 下痢膿血 自汗盜汗 鼻爛赤癢 肛門濕癢 肚大堅硬 困卷善睡 口乾煩渴 腸胃積滯 躁煩驚悸 口唇瘡爛 吐蟲瀉蟲

（注意）凡屬小兒有上之症狀一二者皆爲疳病俗謂小兒勞爲小兒之大敵夏秋之際疳病更爲盛行本疳藥出世以來不死疳病者不可數計有子女者不可不備

定價 每袋四角 一打三元六角 半打貳元 詳細說明函索即寄

外埠函購先滙藥資另加郵費貳角

奉天大西邊門外 鴻育堂蔘茸藥店 招聘代理報酬從優 電話二、三三五一號

股票買賣

信用素著 効辨謁誠 如蒙見委 無任歡迎

倫蒙通知即時寄呈詳細買賣股票須知

列左高價獨家收買

△奉天紡紗 △開豐鐵路 △營口紡紗 △政記輪船 △滿洲電業 △奉天工商 △滿洲洋灰 △各種股進 △零數股票價値提高 迅速者優待

關於各種有價股票一切業務

福岡屋股票現物店

滿洲國店員數名關於買賣事宜來電話面談均可

奉天宇治町十三番地路西 電話（二）二五七四番

營業時間（自午前九時至午後五時）

本社廣告事務請通電話二—一〇二二

黑色固腎丸主治

主治先天不足、腎虧損、房勞過度、夢遺滑精、[illegible]

定價每盒國幣壹元半打五元六角 買半打送半打

各省各縣漢藥店西藥房均有代售

駐哈爾濱道外十六道街 瑞華氏藥行

駐新京西四馬路南拐角 瑞華氏藥行

營口天陽堂 大連華西 安東瑞泰 海龍和發 瓦房店 松樹站 [illegible]

總經理奉天小西關銅像前 大生藥店

理腎健腦補血養身

黑色固腎丸

今三十週紀念大贈送 買一盒送一盒 一萬盒爲止

安產病科・花柳病科 肛門病科・外科一般 レントゲン科

長井医院

奉天琴平町八番地

院長 医学博士 [illegible]

電話 [illegible]

五淋斷根

白濁清澄
止痛迅速

近時治淋劑而現於世者不遑枚舉然而是等藥劑各有副作用顯著或深達性缺除等之缺點 不得病者之滿足也

「脫爾滔淋」片 係「阿旱」色素製劑 於是等類似藥中 拔一頭地的安全可靠治淋聖劑也 即本劑具有從來治淋劑不得企及的强大殺菌力與顯著的鎮痛深達力 就中爲從來治淋劑之共通的缺點各種副作用即胃腸障碍色素沈着等照此於臨床實驗 毫無其憾 故內服本劑 在短時日內 解消淋疾一切的苦惱 使達得完全斷根之目的 實雖爲近代治淋法之飛躍的進步而淋疾之劃期的化學療法 非過言也

【適應症】急性淋疾 慢性淋疾 膀胱炎 腎盂炎 子宮內膜炎 攝護腺炎 中耳炎等

製造兼總發售處
本店 鹽野義商店 大阪市東區道修町三丁目
奉天支店 奉天協和街五段四十三號 振替口座奉天二七五五番

【包裝】三〇片 一〇〇片 三〇〇片

TALTARIN

脫爾滔淋片

ST—號

乾濕癬

脚趾濕癢
癩癢瘡癢
濕毒濕瘡
癩 疥瘡
皮膚病症

一經塗沫
可以去根
立見爽快！

有浸透皮膚深部蓬勃强力之浸透力立時殲滅病源菌巢穴、其殺菌力、誇耀天下、藥効極爲正確與神速、完全能救出苦於痛癢皮膚病之聖藥也

○一瓶能除去十年之病苦

各大藥舖皆有

價 廿錢・五十錢 卌錢・一圓

小林大藥房 日本 大阪京町堀

小林 太母西丁幾

タムシチンキ

烏髮水 特准專利

儂麗滋髮美

ヌレツバメ

▲蓬勃活躍之黑漆美

染髮簡單、於洗髮同時可染上自然之美、未有退色、及有害髮質之虞、誠爲最優秀品、染上之優雅、每人皆有楊貴妃再來之感、

本舖 小林大藥房 日本 大阪京町堀

價 藥 チューブ入 三十錢 四十錢 粉末 廿五錢 三十錢

各大藥舖皆有

獅子牙膏

ライオン歯磨

獅子牙膏是不但品質最良，而且香味清幽和優雅，具有豐富近代感覺。所以適合人人好尚，百用不厭了

獅子牙膏因爲有這樣特點，所以被推獎擬做一個家庭之**牙膏**和民族之**牙膏**就是了。

獅子牙粉總發售處
株式會社 小林商店